夕刊 京城日報
定價金壹圓 一箇月
京城府太平通一丁目三十一番地 發行所 合資會社 京城日報社

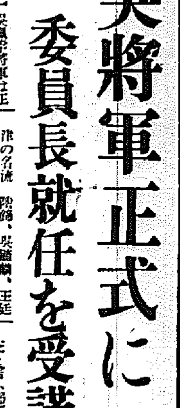

ナチス姉妹團體に政治的活動を許可

【ワラハ二十九日同盟】チェッコ政府は今回國內におけるナチス黨の活動を許可するに決定二十九日ナチス黨海外局長ボーレ氏の命令に基き行動するナチス黨の姉妹團體に對して一切の政治的活動を許可する旨通告した

衆議院豫算總會

新設護國神社格式 縣社以下とする考へ

内相、猪野毛氏の質問に答ふ

【東京電話】三十一日の衆議院豫算總會は午前十時二十分開會

北昤吉氏（民政）事變發生當時廣田外相は現地解決不擴大方針の宣明であると述べたが事實は宣明に反して擴大してしまつた、當時何故今日の情勢を知る見透しがつかなかつたのであるか

有田外相 支那の態度はその時々の狀況によつて變化して決して一貫したものではなくその時々の狀況によつて變化してゐる、最近の排日の原因は色々の原因が集つて根強いものとなつてゐるが、その背後にあるコミンテルンの活動が非常に大きいと思ふ

北氏 支那の抗日思想はワシントン條約會議において日本が力強く正義を主張しなかつたため支那が英米等を力強く考へたところから起つてゐると考へるが如何

外相 これ等諸國はその利害關係から東亞新秩序建設に關する日本の道義的使命を諒識しないのだとも見えるが、これについては東亞新秩序建設が決して彼等の利害と相反しないことを認識させる

北氏 支那の歷史から見て將來支那に人爲的に良い中央政權を作ることは間違つてゐると思ふが如何

外相 中央集權の政府が出來ると云ふ風に考へてゐたのではない支那の歷史を見ても現在の狀況から見ても支那を一體とした中央政權を作ることは容易に出來ない、民情風俗夫々異なる自治の制度にも異なるものがあるのであるから若干地方政權が集つてこれらが外國に對して一丸となつて當ると云ふことを諒解してゐるのである

北氏 防共と云ふことを云つてゐるがこれは反共、滅共でなければならぬと思ふが如何

外相 防共と云ふことは從來の慣用語に從つたまでで精神は反共であり滅共である

北氏 支那の新政權をして歐米諸國との間に新條約を取決めさせようと考へてをられるやうであるが、英米等は共產黨のシンパかと考へて勝手たる處置をとる考へなきや

外相 近衛首相の聲明にある點は目標を示してゐるのであつて、今日の所では未だ適當の時期でないと考へる

北氏 フランスのアグレマン拒否問題に關し我方も駐日フランス大使を拒否してはどうか、ヨーロッパ諸國でもやつてゐるのではないか

外相 個々の問題には答へられないが氣分の問題としてはさう云ふ心構への積りである

北氏 木戸內相は國民再組織問題に關し軍中議で述べてゐるがその眞意如何

木戸內相 昨年秋事變が新段階に入るに從ひ內閣でもこれに對應するため、內政諸問題について檢査に論議したが結論に達せずして內閣が更迭した私は當時から國民再組織問題に關しての考へは纏つてゐないが國內でも國民再組織と云ふ言葉は誤解を招くと云ふ意見があつたので新任當時の際に軍中議でその點を述べたのである、これを以て私が無節操とか言はれるの汁遺憾である、私としては事變の新段階に應じて國民の强い協力と理解とを要望する點において終始一貫せる所存けないつもりである

北氏 東拓の安川總裁が健康を害してゐるにも拘らず、再選されたのはどう云ふ譯か

八田商相 東拓總裁の任期は五年である、安川氏は任期の初めから計算して所定の再選まで二年ばかりであつたので總裁を頻繁に更迭することは宜しくないと考へ再選されたのである健康は回復してゐる

猪野毛利榮氏（政友）陸軍大臣は現役の大中將に限るとあるがその範圍を擴大して人材を廣く求めてはどうか

板垣陸相 私は陸軍大臣は絕對に現役でなければならないと考へてゐる

猪野毛氏 どうしても若手とに囿けれない、有能の軍人が埋沒に埋けされてゐる、適材適所の人事をやつては如何

陸相 陸軍大臣の人事に關することは陸軍自體のことである、又これは一々勅裁を經てゐるこれに對し兎や角言ふことは差し控へられたい

猪野毛氏 軍政と統帥の區分を判然と示して頂きたい

陸相 統帥は統帥大權に屬し軍政は兵備編成その他のことから成つてゐるが、兩者混淆して判然としない所もある

猪野毛氏 祭政一致の國であることを明かにするため神祇官衙の如きを設置しては如何

木戸內相 神社制度調査會に諮り今直ちにお答へすることは出來ない

猪野毛氏 各地に新設される護國神社の格式は、どの程度にするか

木戸內相 縣社以下とするつもりである

（かくて午後零時十分休憩）

貴族院本會議

天才教育の必要 國運に照して同感

文相、長岡氏に答辯

【東京電話】三十一日の貴族院本會議は午前十時十六分開會

一、滿洲國に於ける領事館の裁判權の撤廢に關する法律案（政府提出）

を上程、清水外務政務次官提案理由を說明し九名の特別委員に附託、次いで國務大臣の演說に對する質問に移り前回保留した質問續行のため

田中舘愛橘氏（無所屬）一、國字の整理統一につき文相は僅かながら豫算を計上してあると云はれたから速かに之が完成をはかられたい

一、各大學の研究機關に對し政府は更に力を注ぎ

一、外國語教育については イ、外交官などに各國語を徹底的に修得せしむる方針ロ、學術研究を目的として重要なる各國語を修得せしめる方法ハ、一般的に外國語教授科目を制限すること以上の三つの方法があるが之を混同することなく教授方法を講ずべきである

荒木文相 外國語の教授は夫々目的に適ふやうに努める一般人に外國語の教授科目を制限することについても取捨選擇よろしきを得べく目下研究中である

清水外務政務次官より前記質問に答辯あり

長岡半太郎氏（無所屬）東亞の新體制は軍事的武力では不可で文が之に伴はなければならぬ、文部省は理工學方面の水準に關する限り未だ日本は世界列國に遲れて居る、我が國民は研究熱が盛んであり、又模倣は巧みであるが一時に功を收めんとする缺點がある、日本に偉大な文化人が出てゐないとが外國が日本文化を輕視する原因である、東洋では大器晚成といふが西洋では大器早成であり、西洋の科學の學者は何れも二十歲から三十五位のうちに偉大なる發見發明をしてゐる

とてエヂソン、マルコニーなど十數名の實例を引用して我が國に斯くの如き天才的文化人を待望してやまない、之には中小學校時代に見ゆる天才的才能を教師が發見することが肝要である、我が國に天才がないのではない、唯畫一教育の制度に縛られて天才を發揮し得ないのである

文相 天才教育の必要は我が國現下の國運に照して全く同感である、文武の並行、文科學と自然科學との調和の必要といふところに天才教育の困難があるのであつて、個人の特性を伸ばすと共に一般的常識をも涵養せねばならぬ、之が普通教育制度の建前である、天才の發見は强力な努力に俟つべきものであるから、その基礎教育は最も重要であるが今日の教育は廣さに乖きを說いて深さがない、その結果努力が怠しみ易きにつく弊がある、この點を矯正して深い努力によつて天才を養成したいと思ふ

長岡氏自席より文相の答辯に同感の旨を述べ午後零時十八分散會

上海事變七周年記念日

寫眞は一月廿八日上海忠魂碑前における法要に參拜の陸戰隊勇士—航空便

吳將軍正式に委員長就任を受諾

【北京卅日同盟】吳佩孚將軍は正式に綏靖委員會委員長就任を受諾すると共に綏靖委員會を開封に設け、委員會の機構を整備し實力擴充を待つて自ら開封に乘出し指揮をとるものとみられるが、その時期は大體四、五月頃になるものとみられる、委員會當面の工作は黃河以南における反蔣反共に主力を注ぎ、擁定で河南北、山東北軍等は將軍の指令一下、直ちに吳將軍の麾下に參ずるものとみられるがその他蘇北安徽各省四川軍閥等に大影響を齎すものと觀測され抗日勢力を軍事的に分裂せしめるものとして極めて重視される、なほ今回の和平救國會首腦は左の如く北支臨時維新兩政府要人たる非現役陸軍[illegible]

▲北京の名流 陳宦、賈乃[illegible]、[illegible]、[illegible]、▲天津の名流 [illegible]、吳[illegible]、王廷[illegible]、[illegible]、王人文▲上海の名流 江[illegible]、[illegible]

期待に背かぬ 伊朝野では注目

【ローマ卅日同盟】吳佩孚將軍が愈よ出馬し新支那建設に乘り出した事はイタリー朝野の注目を惹いてゐるが官邊消息筋では次の樣な見解を持つてゐる

吳佩孚將軍は支那の元老である又立派な人格者であるから我等の期待を裏切らず立派に新支那建設をやつて行くであらう、更に蔣介石と絕緣し蔣介石反對の立場を取つてゐる汪精衞があり兩者相呼應して蔣介石の誤れる抗日政策から無辜の民衆を救ふならば蔣介石政權の潰滅も夢ではないから、日本の目標である東亞の新秩序建設のため慶賀に堪へない

軍縮への新示唆

ヒ總統演說と英の觀測

【ロンドン卅日同盟】ヒトラー總統の[illegible]

[illegible]

[illegible]

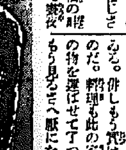

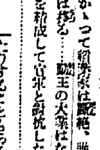

八田商相は [illegible]

蘭州を中心とし空軍再建を企圖す

雲南で飛行機の組立

香港特電【三十日發】香港テレグラフ紙によれば支那側空軍は第三次の空軍再建を企圖して雲南で飛行機の組立を行よと共に蘭州を中心に支那西北空軍の再建強化を行つてゐる、然し蔣介石自身は日本空軍の制空權を脫出することは不可能であるが日本を鬩脅せしめる長期戰の戰略としての空軍再建の結果を期待してとの事である

共產黨の黨加盟 國民黨側では拒否

五中全會の宣言大要

【上海三十日同盟】五中全會は三十日閉會したが、終了後大要左の如き大會宣言を發表した

黨の政治 活動と軍事活動をして密接な連繫を保たしめんがために我々は中央權力による統制及び軍事機構の設立を要求する、それ故我々は國民政府の下に國防最高委員會會議を設置するものである、國民黨は如何なる政黨とも協調協力するが、但し國民政黨が三民主義を遵奉することを條件とするものである、又國民黨と中國共產黨との關係については特にこれが言及せぬが、共產黨が黨として國民黨に加盟せんとの提案に對しては拒否せざるを得ぬ立場にあることを言明したい、何となれば我々は黨中黨を作るが如きことを欲せず提言すれば國民黨員

その信念 としての[illegible]に於て結束を鞏くするが爲めに國民黨の革命事業を擁護することを欲せぬからである、更に又國際關係について言へば國民政府は支那に於ける門戶開放機會均等などの政策を推進せざるのみならず自由平等と相互扶助の原則を守る立前より國際相互扶助聯盟に參與することを希

求して止まないのである、即ち我々は戰爭終結の曉には支那の主權と領土及行政上の不可分權を回復されるのみならず國際聯盟規約、九ヶ國條約及不戰條約などの效力が更に强化されると共に支那における

門戶開放 機會均等の原則を實現するものと確信するものである、即ち國民政府は今後の建設計畫に無限の外資と技術と援助を歡迎すると共にこれを歡迎せんと欲するのみならず更に國府は各國政府及國民の態度につき多大の感謝を捧げるもので あるが、その感謝は只に物質上及財政上の援助に對してのみならずその精神的援助に對しては多大の感謝を惜しまぬもので、かくの如き友好的態度は支那國民の間に永久的に忘れ得ぬ所である、殊にルーズヴェルト大統領の九ヶ國條約を支持する宣言及イギリス、フランス兩國の聲明に對しては感謝措く能はざるものがある

防共陣の强化まことに愉快

ア博士釜山で語る

【釜山電話】昨年十一月廿九日來朝した元ペルー市長日秘文化協會會長リヴァー・アグエーロ博士は卅一日朝釜山上陸『のぞみ』で一路北京に向つたが、釜山鐵道ホテルに於て語る

アメリカニズム一色に全米洲を塗り潰さうとする汎米會議で開くのも頗だ、幸にしてアルゼンチンが[illegible]、[illegible]してくれたので[illegible]目的は[illegible]政府[illegible]

[illegible]南米の原始民族は亞細亞[illegible]だといふのが私の持論である、この持論を强化するための研究を遂げたいと思つて先づアイス國諸國に入つたが、風邪のため日程が狂つて朝鮮へ來たのは殘念だ、北京、滿洲を視察研究して二月十七日神戶出帆、エヂプトからイタリー、スペインを經て本年末歸國の豫定である、ペルーは在住日本人が現在二萬位のもので貿易もあるが漸次向上する傾向であるらしい

全聯邦共產黨第十八回大會

三月上旬開催

【モスコー卅日同盟】全聯邦共產黨第十八回大會は三月十日からモスクワで開催[illegible]

定例局長會議

定例本府局長會議は卅一日午前十時十分から第二會議室で開催、大竹內務局長から[illegible]の調査として[illegible]、[illegible]について報告、[illegible]の支那事變概況を報告、[illegible]の東上報告、[illegible]況報告を行つて同[illegible]時散會した

時の錄音

江南衞隆大の和平意見を聽く時、支那にもまた人物なきを悲しむの要なかりき。

×

しかも、時や時、和平救國會の結成さるゝあり、吳佩孚氏推戴の宣言文を讀む。

×

側々として胸を打ち、滔々として言葉なし。けだし、救國和平の要諦ゆるものを表す。

×

諾か、綏靖委員長たるの受諾は、更に軍に手を拍たざるものあらん。

×

東大經濟學部の動搖は、兎にも角にも事變下の痛實なりや。

×

朝鮮防空協會の結成はよし。防空團員の自衞は特に緊要。

×

飛行勇士と熱誠少女の織る明朗[illegible]に來る[illegible]。

本日夕刊四頁

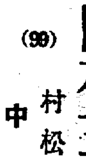

開花三世相（99）

村松梢風作 中一彌畫

けふまでのあらすぢ

頃は慶應二年石の殿本翔家甲斐守の息子雅之助は元小普請組の御家人の娘美女お町と戀する。甲斐守の妾お瀧はかねがね雅之助に近ならぬ戀慕にかかつて雅之助は別莊住ひとなる。一方お町は大奥の女中となりそのうち御所試合の日雅之助は御使番東津大膳の二男民次郎と文合ひ見事に勝つた。失意のお瀧と民次郎は合み合せて雅之助を暗殺せんとして失敗するが丁度その日かねがね雅之助を戀してゐた大老政權に大奥へつれ込まれる、一方お町は將軍家の御寵に從はずたまた大奥に大火あり、お町雅之助は逃れ再會の喜びによふ。時代つて慶應四年薩摩藩玉川彰兵衞は異人貿易でしこたま儲け、お町の見不良青年の萩原左交治を用心棒とし、多摩川の別莊で繁昌にかこつけ異人とかたらふが岡甲斐守は御雅之助は遊王の志士安積彌太郎等と結盟し慨怯として討兵衞異人らの會合に斬込み、雅之助等は甲斐守はお瀧の毒手にかゝつて絕命、遊王の大業はなり早や慶應四年佐幕派は彰義隊を結成して官軍と對抗した

今戶の煙（一）

上野大總督宮の本營は寛永寺の寺院にあつた。そして、官軍は御殿に備する各藩の兵を分つて江戶市中の要所々々に配置して警備に任じさせてあつた。

山谷堀に架つてゐる今戶橋の畔りにも一隊の官軍が駐屯して警衞してゐた。今戶橋といふ處は直ぐに隅田川に接續し、其處から向島方面と渡船がある。又此處は吉原へ程近い。船で來る客は今戶で陸へ上つてそれから有名な八丁堤を通つて吉原へ行く。謂はゞ吉原の交通上與と要衝の地である。

銃砲を持つた約二十人ばかりの步兵と隊長が一人ゐた。橋の上に大砲も一門据ゑてある。扱い毛を頭に冠つた兵士は羅紗の服の上に白木綿の帶を締めて刀を佩びてゐる。足は素足に草鞋穿きだ。

隊長もほゞ同じ服裝だが、只彼は其の上へ錦の陣羽織を着てゐる。また年も若さうな武士だつた。

山谷堀の河岸は大抵船宿だが料理屋も數軒ある。有明樓、大八樓などは名だゝる樓屋だが、そんな大きくないのでは富士といふ家があつた。女主人で小體に構へてゐるが、鰻こくが名物で朝除りの客などが立寄つて一杯やるには便利である。それもさうであるが大體此處の女主人はお富士といふ名で婀娜ではあるが往代の美人である。二十年も上だつた頃はとつくの昔疾なつて其のあとを繼してゐるのだが、何しろ美しい女だけに世間の人はいろんな臆測をするが確かな證據を擧つて云ふ譯ではない。とにかく富士亭のお富士と云へば今戶の一名物に數へられるくらゐで、通人仲間では知らぬ者はなく、時には思ひも寄らぬ身分の高い人が微行でやつて來

お茶代に小竹といふ二人の島者が店を取り持つてゐるが別に婀娜な客でもない樣子。これももう內心ウンザリなつてゐるから、そうと欠伸を噛み殺したり、のべつに階下へ下つてばかりゐる。

三人とも武士とは名ばかりの見るからに身を持ち崩した人物だが其の中の一人は萩原左交治だ。頭は月代を延ばした總髮を結ひ、萩原左交治の一人は[illegible]十一郎に御彰義隊兵衞といつて何れも彰義隊附の身分の良からぬ手合ひだ。

窓を開けると、[illegible]の森に鳥が群れてゐる。聲も忙しく啼いてゐる。

「おい、[illegible]、汚い鳥だが酒にボーフラが湧いてるぞ。一つ景氣よく飲まんか」

「いや、酒はもう沢山だ」

「意氣地がないのう。[illegible]あの田島君の樣な顏でも賑やかにするか。[illegible]を一盃とらうだ」

「[illegible]云つちやいねえ、[illegible]から飛び出しめだから[illegible]つて、もう[illegible]も[illegible]もねえ始末さ」

「はて情ない奴だのう、御前所御用には立つまいて、へへへへ。ともそんなことでは、スハ鎌倉の時だが、酒の席もからダレてはお仕舞、此の儘ボンヤリ日の暮れるのを待つても居られめえから、幸ひ繪で原日へでも大のしの勢ひと飲み直しとするか」

「贊成々々」

WB-1

衿元 ホドヂンの本舗の 高級衿あか取り

衿元だと何故衿垢がよく落ちます？

新年の晴着に衿元をお使ひになる事が大變流行しております

揮發油は垢の溶解は早いが發散が速い爲雲の樣なシミが出來、ベンヂンは揮發の速度が早過ぎて溶解が遅れる爲垢が殘り完全に取りきれない缺點があります。

衿元は垢を最もよく溶かす化學的溶解劑トリクロールエチレン等を用ひそれに最も特効あるベンヂンが配合してありますから、垢を容易に溶解する事は勿論、

垢を溶解する速度と、揮發に依つて垢を持つて逃げる速度とが理想的に合致して居りますので垢が完全に取れた上シミの出來る心配が絕對にありません。

尙衿元には少量の野香及特殊高級香料等が配合してありますから使用後スガスガしい香氣がいたします。

而もベンヂン、揮發油は時節柄大いに節約すべきもので、衿元こそ國策に添ふた理想品であります。

陸海軍御用工場
保土谷曹達株式會社製品
本舖・虎ノ門・金星商會

定價 愛用瓶 六十五錢 中瓶 四十錢（海外は送料共二割增）

ホドヂン詰合函は衿元・ホドヂン・エリモトとして年賀の贈答品、御土産品に重宝がられています。
大 一、六五 小 一、四〇

御製と御歌
けふ歌御會始め

【東京電話】昭和十四年宮中歌御會始における御製及び皇后宮御歌並に皇太后宮御歌左の如し

御製

高との上よりみれはうつくしく朝日にはゆる沖のはつしま

皇后宮御歌

大君のめくみあまねきしま／＼にひかりをそへて朝の日のさす

皇太后宮御歌

しま人もあさ日のひかり仰きつゝまちわたるらむ波たゝぬ世を

選歌

【東京電話】昭和十四年宮中歌御會始における選歌左の如し

滋賀縣 陸軍歩兵中佐從五位勳四等功五級 佐佐 直矩 上

水くみによる舟見えてわたなかのけなれ小島に朝日かゞやく

北支派遣井上部隊 陸軍歩兵大尉 從六位勳六等 佐藤 勝一 上

みいくさのかちどきあぐる曉の宵闇の島あさひさすなり

北支派遣軍青木部隊 特務一等兵 平安 近秀 上

占めえたる島にかゞやく朝日かげ嬉しくあふぐつはものの我れ

關東州大連市鳴鶴台二一〇 擧田 秀六 上

おほふみわつなぎたまひしいそ見えて宵朝の高島あさひさすなり

島根縣小學校長 從七位勳七等 竹田 兵雄 上

波風もなさて朝日に映ゆるかなにひ宮つくる陸奧の島やま

からくにの島のとりでにあさひてりけり

歌會始の御儀

【東京電話】東亞の建設帝國の興隆に際して天皇陛下出御の下に古式床しくいとも厳かに行はせられた。この朝玉座を御前に御席、皇族、駐顧所長、親王等をはじめ御用掛、所員、參列者等も參着、午前十時天皇陛下には出御、午前十時 天皇陛下には御正裝を召されて松平宮相、百武侍從長以下を從へさせられて出御、三笠宮、久邇宮大妃、朝香宮、北白川宮妃各殿下にも御臨席あらせられ、講師今園國貞男先づ四萬首の詠進歌より選ばれた光榮の預選歌を披講し、次いで下讀より上讀に及んで皇族各殿下の御歌を夫々一度披講し奉り皇后宮、皇太后宮御歌を夫々三度講頌申上げた

次いで御製は御前より御製を拝受られば大原發聲の聲は朗詠に極へて一段と高く初句を高唱し第二句より和唱し奉唱すること五度、御製に拜し奉る大御心の尊さに誰も唯たゞ感激申上げるのみであった

かくて陛下には午前十一時半天機いとも御麗しく入御あらせられ御儀は茲に滯りなく終へさせられた

食料品に至る迄
半島初の 物の國勢調査
豫算も廿九萬圓を計上して

七月一日に一齊

本府では半島に於ける物の消費狀態を正確に調査し國力の基礎を固める方針から、内地と呼應し七月一日を期して朝鮮では初めて物の國勢調査を行ふことになった、これがため明年度豫算に二十九萬圓を（二ケ年繼續事業）計上し各道にそれぞれ配給、各道では民間側からも有力な人を選んで物の消費に關する調査會を組織、一般の器、石炭、材木をはじめ衣類から食料品に至るまで家庭における消費狀態を詳細に調べるもので、本府統計課では近く之れが準備調査委員會を開き、協議する筈である

朝鮮洋服號
京城羅紗商組合獻納

京城羅紗商組合では皮革節約の折柄各洋服商における服地のサンプルを小さくして國策に協力することになり昨秋から組合員十一名で服地見本を約二割ほど小さくしたところ、その節約額數千圓を得たので更に打合せた結果この節約金を共金に各組合がそれ／＼更に醵金して三萬五千圓で愛國機一機を購入、來る二月十一日紀元の佳節を卜して海軍に獻納、朝鮮洋服號として命名してもらふことになった

陸軍記念日
朝鮮軍の行事

長期戰下の來る三月十日の第卅四回陸軍記念日を迎へて朝鮮軍では陸軍將兵と步調を合せ十九、廿兩師團の行事を計畫、半島二千三百萬大衆に聖戰の眞の意義を吹込むことになった

既に軍と在鄕軍人會の關係者の第一回打合せを行つたが、目下北支方面に出張中の軍司令部木原中佐の歸任をまち二月中旬更に會を開き大綱を決め、更に軍、官民の合同協議を行ひ委員會を設けて大衆の協力によつて行ふ國民的記念日に相應しい大々的催しを計畫し、殊に卅六年前の想ひ出にひたりながら國民精神の發揚、皇軍に感謝、銃後國民精神の振興へ邁進するためには、現役將校の庶民の勇士講演會、巡回軍事映畫會、實戰さながらの壯烈な模擬戰が各地で催される筈である

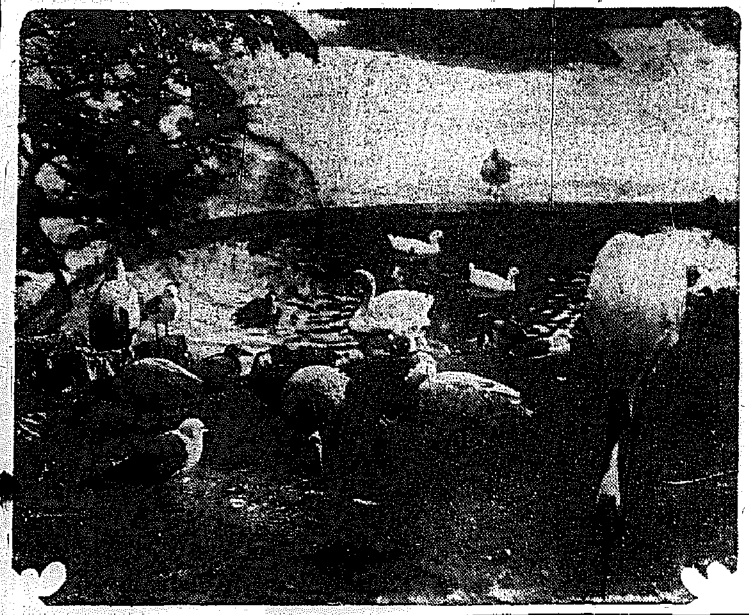

京師は今年も 試驗地獄の春
イの一番の願書締切

聲とゝもに熱心に訪れる呪ひの試驗地獄のトップを切って卅一日京城師範の入學願書受付締切が行はれた、ドッと押しかけた願書で正午早くも昨年のレコードを破って本科は定員百名の六倍の六百一名、特演科はこれも定員百名の四倍强の四百卅四名といふものすごい數字……かくて熱心はいはずもがな父兄なやみの門は開かれたわけ

三人組强盜
米穀商を襲ふ

【釜山電話】卅一日午前三時釜山府瀛仙町一五八七米穀商姜伯尹（?）方へ三人組の賊が侵入し、就寢中の家族をゆり起し一人は懷中電燈、一人は斧を、殘る一人は短刀を突きつけて金を出せと脅迫したが「小切手ならあるが現金は無い」といふや、そこら中を家探しして三圓を强奪逃走した

新築間もない 校舍が崩壞
兒童四名死傷（慶南の椿事）

【釜山電話】卅日放課後、慶南陜川郡大陽面伯岩里簡易學校舍永興平屋建校舍が突然倒壞して掃除中の兒童四名に重傷を負はせ一名の負傷者を出した、殘る四名の兒童はその下敷となったのを、驚いて馳せつけた部落民が救け出したが一名は絶命した

そこはかとなく 春動く

「高氣壓はバイカル湖の東に滯留し、滿洲の南東部と黄海、そして本邦に局部的なものがあります、低氣壓は滿洲東部、北支、日本海北部地方に動いてゐます、それで動向帯井け曇り滿洲は快晴、朝鮮は東側が快晴、西部と

オーバーやコートなどの防寒外皮が重く感じられるきのふ、けふ：漢江のスケートも今度の日曜日はどうかと危ぶまれるし、人の心も自慶南の水鳥達も我世の春の羽をノンビリのばしかけてゐる。そこはかとなく身に迫る春の息吹がある、「寒さは峠を越したでせうか」と卅一日午後一時仁川の本府觀測所に訪へば「冬の形はくずれましたわ」と仰有る

大陸に半島に 快足調の入來

中部は曇り、南と北は快晴、氣温は南部の内陸大邱、秋風嶺附近は例年より一、二度低くなってゐるが中部以北は五度乃至十度も高くなってゐます、京城の卅一日午前六時は零度四分でした、一兩日前から冬の氣壓は全く崩れ日一日と春への氣壓を示して來ます、もうふるへあがるやうな寒さは來ません、どんなに間違つても二月に入つて零下五度以下になることはありません」

寒信はまづ觀測所の氣象圖から……だが氣になるのは北支の空

一卅一日天津零下一度、山西大同で同五度井徑で同八度、大陸にも春の氣は動きはじめましたよ」

みんな喜べ、春は二月の訪れと共に快足調だ

【寫眞＝自慶園水鳥の春】

ゆめ心許すな 美女の口説に
鼻の下長い男 まんまとこの通り

ゆめ心許すまじきは女かな……見知らぬ美人の涙の物語りに同情したばかりに大枚百三十圓をしてやられ青くなつて三十一日朝鮮路署に泣き込んだ甘いヒトがゐる

この男北支〇〇の鐵道部官舍北南原生れ崔加百里君（?）は私用で休暇を貰ひ故郷に歸る途中、ものと愛も徒々しく、三十日午後七時ごろ京城貫鐵町一七〇三山旅館に旅裝を解いた、ところが同宿に美人あり、これに誘はれて部屋に行ったが涙のもとで、女にいはるゝまゝ女の下宿料八十一圓にかて、加へ

【寫眞＝江川の美女】

通り魔のごとき 深夜の洋服泥
山と積まれた贓品 犯罪の裏には女

京城府内の興亜商反物商洋服商等大商店街に恐怖と戰慄を投げてゐた深夜の通り魔二人組の更師が恐弱強盜され府日夜本町署に逮捕された

去る一月七日京城本町二丁目婦人子供服洋服店朝鮮屋方の陳列棚に並べてあつた洋服地婦人服子供服時價約二千圓が盜まれ、ついで間もなく京城南大門通り四丁目錦日屋洋品商方をはじめ次々に府内大商店が荒らされて犯人は本町署の躍起の搜査を尻目に杳として不明であったところ、去る卅日京城南大門通一丁目陳列棚の反物が一つ嫌き子商店物品商家興商會に出た販物は見せぬ程度の搜査に必死となつてゐた本町署刑事部が蔡瞬商會の被害品の一部を卅日朝府内新堂町質屋で發見、手がかりを得て之に南夜京城安國町一二七の自宅で犯人李安興（二七）二名を自由によって共犯京城府慶町三六七任鉢植（？）も逮捕した【寫眞は逮捕された贓品の山と主犯李（左）と共犯任】

たゞ犯人の家には京城實盛町バーで北村の女給としてチヤホヤされてゐる紀代美こと金永貞（?）が一役買ってゐたもので、主犯李は金さんにぞっこんほれ、惜しまず貢いだもので、共犯は金に貢いでゐたものではなかつたが、遊興費に窮した時に大量に品物を處分しては貢いでゐた、その間は金女が世話をして一緒に居る事も判明

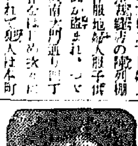

遊興費に窮し お定りの犯行

した、事情を知つての行動かどうか金女も目下取調中である【寫眞は金女】

犯人李は昨年十月頃京畿から一旦上京したが遊興費に窮し職業紹介所等を轉々として、就職も思ふにまかせず、遊興費を得たいため二年前から犯行を重ねてゐたもので、二人は常に二人一組となり夜更けて府内大商店ばかり片付け金品を盜み出してゐたもので、盜品は數十點、總額二萬圓に上ると見られてゐる

仁川の强盜 四ケ月目に逮捕

昭和十三年十月十日夜仁川府花町一の八番地錢屋方に侵入、家人に刃物を突きつけ現金十八圓三十五錢を强奪した犯人は仁川署苦心の搜査が實を結び三十日夜仁川花平町の某宅に潜伏中の犯人金天興（二三）を逮捕した、餘罪多數ある見込で取調中

無煙炭を訴ふ

仁川府山手町二ノ五堆肥藩氏は京城南大門通二ノ一、西朝鮮無煙炭鑛業株式會社を相手取り「昭和十三年中に買入れた無煙炭の代金を支拂つて決議した解除を無効にして下さい」と三十日京城地方法院民事部に訴へ出た

廿二萬圓餘 横領支配人 新京で逮捕

【平壤電話】平壤府内正東門一丁目商會支配人崔學實（?）氏は相當信用があつた商店で、が昨年十二月新京に逃亡したので同人は支配人の地位を惡用して店の金を横領、廿二萬四千八百七十四圓の巨額を横領し去る八日から行方をくらましてゐたものである

現在に北滿一帯を商賣して自分の印鑑が使用されてゐるが解散が完了に自分けて同店の特約店にも入れなかつたと云ふのである

今晩のラヂオ

六時零分講演（大）冬の旅▲六時二十九分新唱歌曲會館師▲七時三〇分特別講演（東）伊勢丹太郎▲七時四〇分講演（北京）山内恭治▲八時西五分吉本千の特唱（東）▲九時五分浪花節 宮子月子 夫（大）竹本岸太夫外▲八時後藤四郎▲九時

土砂崩壞して落命

京城府外高陽郡九〇〇、業李順同（?）は卅一日午前十一時頃高陽郡崇仁面外里山廿八番地附近で土木工事中崩れ落ちた土砂のため下半身を埋められ、腦出血を起して死亡した

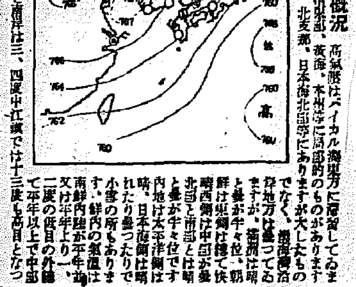

卅一日朝の概況

高氣壓はバイカル湖東方に滯留してゐますものの外、滿洲南東部、黄海、本州等に局部的のものがあります。低氣壓は滿洲東部、北支那、日本海北部等にありますが大して力のものでなく、朝鮮は曇りがちですが、滿洲は晴と曇が半々位、朝鮮は東側は晴で快晴西側は曇り、南部と北部は曇、中部が晴、内地は太平洋側は晴、日本海側は曇つたりで曇ったりで小雪の所もありますが鮮内の氣温は平年並又は平年より一二度の低目の外は五、六度北東部と南岸は三、四度中江鎭では十三度も高目となってゐます

天氣豫報（一日）

京城	南西乃至北西の風 始め曇で雪が雨がありさうだが後晴
全州 慶南	北乃至東の風 晴れたり曇つたり
慶北 慶南	北西乃至東の風 一般に晴だが小雪のふる所もある
平安 平北	北乃至東の風 〃
咸鏡南北	北乃至西の風 〃

仁川の潮時（一日）

滿潮 午前 午後 九、二二

干潮 午前 午後 五〇五〇

京城地方

【今晩】曇り小雪【明日】曇後ち晴

仁川地方

【今晩】雨の風曇で雪に依ると小雨があるが暖い【明日】北の風晴後晴

京城温度（三十日）最高五度五最低零下五度五（三十一日）今朝六時零下四度四正午零度四

松竹大船超大作映畫主題歌 母の歌

益々評判の高い名曲！

別れの路歌 霧島昇 二葉 母の歌 ミス コロムビア

レコードはコロムビア時代

レコード番號 三〇〇九〇

＋ 京城新生會に共督教のことは 切手拾四錢郵送下さい、賀川豊彦著『神に依る新生』他數々の冊子を贈呈します 京城府錦町三 京城新生會 ○執務時間・毎日朝十時より夕四時迄 ○土曜日・午日〇日曜休み 電光1760

陸軍省撰定 キングレコード傑作盤

（文部省推定） 愛馬進軍歌 永田絃次郎 長門美保

標準盤 愛馬行 （一萬田一曲） 三門順子 松平晃 鈴木好

果然！到る處好評

特價一圓十錢 特別入荷限り

KING

呼吸器病科 島潟保養院 案内書進呈

株式會社名義變更公告 ……（昭和拾四年壹月參拾壹日）

續映 一日ヨリ 浪花館 颱風 ハリケーン

ドロシーラーム・アーア・ジョン・ホール メリー・アスター主演 ジョン・フォード監督

日本ユナイテッドアーチスツ株式會社提供

UNITED ARTISTS

母の曲 若草劇場

新興映畫超特作 演出・大谷俊夫 主演 岸井明 高峰秀子

純な心があなたの心にとけこむ、ふるさとのやさしいお母さんを思ひ出す映畫！

歌ト踊リノ絢爛タル 豪華レヴュー來ル！ 羽田歌劇（ハダカゲキ） 近日公演 黄金座

日活多摩川超大作 監督田口哲 鐵火部隊

日活京都超大作 荒獅子 嵐寛壽郎主演 月形龍之介 犬倉千代子 原駒子 酒井米子 江戸市井の間にうごめく惡の世界に敢然と起つ荒獅子劍法 監督松田定次

2月1日ヨリ 3日間ヒル 黄金座

◎愛馬進軍歌入荷 壹枚一圓十錢 御用命は電本（2）二〇〇七番 山口樂器店へ

品質の最高品 ナショナル乾電池 松下乾電池株式會社

趣味の蒐集品展 全京城の蒐集家がそれ／＼の秘蔵品を一堂に集めて公開する興味深い展覧會…… 會期 二月一日より五日まで 會場 六階ギャラリー 三中井

越 棚卸前の吳服格安賣出し 四階ホールにて 二月一日より五日まで 平面彫刻鎌倉彫陳列……二日―五日 ギャラリー 京城 三越

柳生旅日記（やぎふたびにっき）

〔61〕　小金井盧洲　演

けふまでの筋書　武道修業を極めた寛永年間、徳川三代の指南役柳生但馬守の嫡男十兵衛三厳はその天下無双の武術を以て家光公に師範の役目を仰せつかつて諸國漫遊の旅に上つた。途中彦根で無頼な熊武者を懲らし慢心を戒めて來たがふとした縁で父親の仇赤松角左衛門を討たんと志す中山新三郎を供に加へ大阪に來て兵庫屋といふ宿に泊つた。偶然この宿の主人錦川源八郎の口から探ねる赤松角左衛門が當國にゐることを突止めて西に下る。途すがら岡山に來て城主池田公お抱への大槻流儀師範に逢ひ池田に二心を抱くものは天下に高禅あるのみと語り合つて別れ、愈よ備前に乗込み新次郎に助力し首尾よく仇敵赤松を討果し、次いで小倉に渡り有名な二刀流の宮本無三四を訪ねた。そこへ有馬喜兵衛といふこれも武藝の達人が面會を申込んで來た

針と木劍

有馬喜兵衛を待たして置いて、無三四は十兵衛先生の前に出で

「エヽ先生に申上げます。唯今手前方へ訪ねました有馬喜兵衛と申す者、是は元此方の兵にして、此者は木太刀並に針を以て立合ひ致しまする妙手、何卒一目御逢ひ仰付けられたく存じまする」

「ハヽア、これは珍らしいことを承はる。早々これへ……」

やがて無三四に連れられて罷り出でましたは有馬喜兵衛

「初めましてお目通り仕ります。私は此の者有馬喜兵衛、お見知り置かれたく存じまする」

「アヽ左様か、さアく此方へ。私は十兵衛三厳である。唯今無三四殿より承はつたが、其方は木太刀と針を以て立合を致す由珍らしき事を承はる。それはどういふ次第であるか」

「されば、私の用ひまする針は長さ二寸五分ございます、穴のございません針で、立合ひまする時にはその針を口に含んで吹出しまするが、これを受止めまする人は誠に少なうございます」

「フム、木太刀を以て立合の中、二寸五分の針を含んで吹出すとは聢に珍らしき事。今日までどういふ人々と立合つたか」

「御意にございます、先づ手前が二百本の針を持つて出でましたが、これを殘らず打落して、私が恐れ入りましたのは越前敦賀の山中にお住ひになります伊東彌五郎景久入道一刀齋、この先生は二百本ながら見事に受止めました」

「ウム、その外には」

「塚原卜傳先生、又吉岡憲法の先生とも立合ひました」

「どうであつた、勝負は」

「是は各々百本打ちました」

と話を致してをりますところへ打連れて參りましたが宮本無三四の愛弟子宮本伊織並に宮本の高弟青木城右衛門、柳生先生のおいでの由を承はつて參りました。

元來、宮本無三四といふ人は上杉謙信と同樣に女と婦人に關係を致さず、自然手掛といふものがなかつた。若い時分に諸國修業を致して歩く中、周防國の正法寺といふ寺に掛つて參りまして、何時か道を踏迷へたが行けども行けども果ては人跡絶えたる山中にさまよひ入り、その中に日もだん〳〵と暮れかけて參りました。

流石の無三四も身體稍如く疲れ果て、如何とも仕方なく木の根に腰を打掛け、暫く紛へてをりまする中に段々足許も暗くなつて來る。今晩は此處に野宿をしなければならんと、フト四邊を見ると、遙か向ふに木の間を洩れてチラッと燈火が見えます。山中に參りますと、晝は却つて人家のあるのが分りませんが、夜分になると燈火が射すため目につきやすい。されば『暮れてこそ人住む家の知られけり、片山蔭の窓の燈火』といふ古歌がございます。窓を洩れました燈火の光が目に入りましたから無三四は、大きに悦んで疲れた足を踏みしめながら來て見ると山中の一軒家、たゞ森々としてをります。立入りに口つて

「お頼み申す、お頼み申す」

二三度訪れますと

「オー」

と答へて表をガラリ押開き

「誰方でいらつしやる」

といふのを見ると、年の頃はまだ十二三に見えまするムックリ肥つた逞しき男の子。

「諸國修業の旅武士、山中に道を迷ひ、行暮れて難儀を致す。一泊の御宿心どうか願居けてはトさるまいか」

「ア、道に迷ひなすつたか。それはお困りであらう、別段泊る分には差支へないが、私共はこの通り山の中の一軒家、何にも差上げる物がない。唯夜露を凌ぐだけでよければ、遠慮はいらないからお上んなさるがよい」

「イヤそれは決して厭はん、唯もう夜露を凌げばそれにて充分、何卒一泊をお頼み申す」

「それではお上んなさるがよい」

女性よ　安かれ

明美（めいび）な健康（けんかう）は貴女（あなた）の手で創（つく）れる

婦人病の病芯を取り寒さも痛さも忘れる新發明療法の公開

寒さに身體が固くなる故ばかりでなく婦人は肩が凝るとか

下腹部に鈍痛があるとか腰の引吊り安眠が出來ないとか

手足腰の廻りが冷える食慾が無い筈て

氣分が苛々してきたり幾日も便通が無いとか

色々の症状が起つて來るものです。

これは婦人病の共通的症状でありますからこれを癒すには、その原因となる子宮周圍の血行を盛にする病芯に届く治療を直接にしなくては、的外れの療法や手當では決して快くなるもので無い事は、醫學上の手當法と、進歩した藥理が證明して居ります。

婦人病と俗に言ひますのは醫學的には、内生殖器疾患と言ひまして頸管炎、膣炎、膣加答兒症状（常習便秘をも含む）卵巣機能障害等がありまして これはみんな帶下の原因となるものであります。

最も注意すべきは

帶下の治療らしくあり乍ら　反つて帶下の原因を作る

悪結果が生じつゝあること知らずに素人が誤つた方法を講じて居る事であります。

素人が自分で行ふ手當の内素人考へから帶下り物が一時取れさへすれば好いと誤信して洗滌をやつたりする場合

無暗な消毒液で　膣内を洗滌したり

または種々の粉末を用ひた膣内挿藥を使用したり殺菌的藥劑的に強る時は恐るべき粘膜の事を平氣でやつて居られるらしいのであります。膣内に炎症を起し易い藥入劑や、粉末固形物が、なぜ帶下の原因になるかは限りある紙上で説明し盡せませんが説明よりも膣内の生理機能を簡單に御知らせした方が反つて判り良いと思ひますから左に一寸述べて見ます。

正しい状態にある

成熟婦人の膣内は強酸性でありまして、それは酸度〇・五％の割合に含有されて居りこ膣上皮はグリコーゲンが含有され、そのグリコーゲンこそ『デ氏桿菌』の營養素となつて居るのでありましてこれを營養源としてデ氏桿菌は乳酸を醸成して居るのであります。それ故

膣の生理的酸度桿菌の旺盛な繁殖力は外來の

諸病源菌の侵入を防ぐ自衛力で、膣内を安全に守つて居るのであります。この自衛力つまり自淨作用を駄目にする樣な治療法はそれは治療法では

ないのであります。

昔は婦人病疾に帶下の療法には第一番の膣洗滌が行はれた膣洗滌法がどうして帶下の原因となるかと言ひますと、膣洗で膣内の有益な酸を洗ひ流してしまひますからです。

その上素人がやる場合は藥の濃度、温度の間違で上皮細胞の生理を亂したり、洗滌器で膣壁に傷を與へたりします。

でありますから洗滌は必ず專門家の技術に頼るべきであります。

特に醫學的にも治療學的にも

禁止されてゐるのは素人が自宅で行ふ帶下の手當に藥を使用して膣壁に傷や爛れを作る事です。

帶下の治療には内分泌物の増加を防ぐ事、つまり前述の原因を避けるのが最も良いのであります。それと同時にその治療の内で最も必要なのは、原因治療と言ひまして、その病氣の起る原因に向つてその根源を叩き、病氣の根元を除去せねばならぬのでありますが、帶下のある場合、帶下の原因を見出すには素人には仲々難しいのでありますが、

こゝに簡單に安全に

膣の炎症の原因に起因する頸管炎、子宮内膜炎、子宮周圍炎、内膜炎等の治療に、直接に藥効が浸透吸收されて患部から治療の出來る事が證明せられて帝大病院婦人科を始め有名病院婦人科で優秀の成果を以て使用されつゝあるのみならずこれを素人に自宅で使用する樣に便利に簡められてあると今日では婦人病の治療も劃世的進歩であると云ふべきで婦人病には局所治療が一番學理的で成績もよい事に婦人が早く氣が付かれたら案外容易に治療し得るものであります。

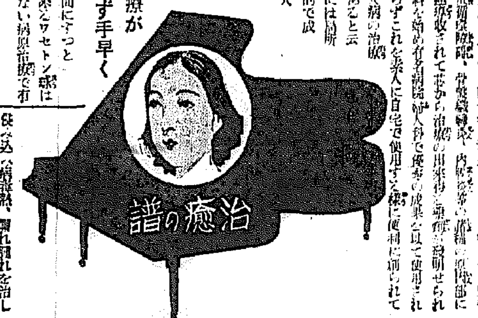

完全な治療が　人知れず手早く

然も寢て居る間にすつと進んだ治療の出來るワセトン球は決して後腐れのない病原治療で有名です。

女性ホルモンの　美容増進作用

痛みの取れ工合、下り物の止まり方や色の消え工合、膩のだるさのとれ加減に頭を絞りこの強力作用が現はれる上に女性の美を賦し下腹部の血流循環をよくする高價な女性ホルモンの作用がメキメキと現はれて苦痛を消し

ADヴイタミン療法

を取り入れて患部の爛れ分泌物を止め、殺菌を強め傷も爛れた粘膜を新しく作り出すヴイタミンADの效果、この獨特の努力が子宮内部に滲み込むので

重症でも一日一回　軽症なら二日に一回　で充分效き

黒くなく流れ出ずべたつかずサラリとして後仕末がいらず八分でスッカリ溶けて悪は殘らず子宮に

侵み込み爛れ熱、爛れ糜れを治して膣下り物を緩かく逆上風邪等がとれて樂しさが戻る新發明療法です

ワセトン球は　專門藥ですが　藥價は安くすむ

六日分七十錢十二日分一圓廿錢廿四日分二圓卅錢卅六日分三圓四十錢送料各十五錢、病院使用（十三個一四四球）も素人の方におわけして治療の便をお計りします。

お買ひ求めに是非注意

藥店で帝大病院使用『ワセトン球』と云へば判ります。もし品切れなら代用藥を決して買はず直ぐハガキで『何日分送レ』と左記河原商店へ申込めば代金引換で急送しますカワセ振替でも御用弁です。

註文先宛名　東京市芝區琴平町十三番地　總代理店　合名會社　河原商店　（振替東京三五〇一九）

無代進呈　婦人科大家、醫學博士木村仁先生推奬『女性の新生理學』を讀めば直ぐ治し方が判ります　ハガキで右記へ御申込み下さい。

VASETON
VAGINAL KAPSELN

全國有名病院使用　ワセトン球　婦人病の治療

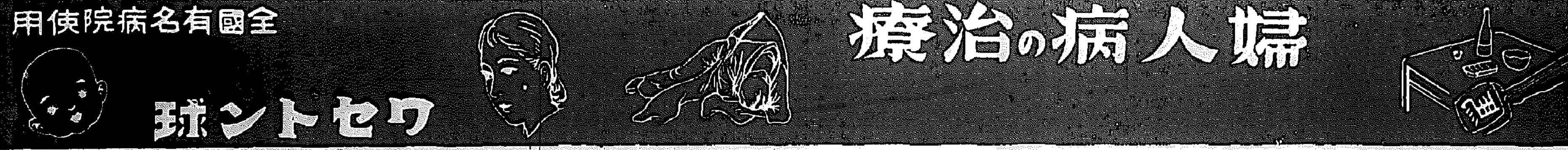

實用向革靴大安賣

◎堅牢無比青年訓練用靴　本底縫上靴　一足特價　七圓二十錢
本品は鋼鐵の如くにして甲部は極上等の中牛皮にて底は金底十貫鋼を打込み踵と爪先には踏鐵金具を打ち補強し丈夫向、特売品に制限あり御早い勝ちお品切の節は御許し下さい
六圓九十錢　半袋の文數をお知らせ下さい

◎高級大衆向　ブル型本革編上靴　七圓二十錢　本革短靴　六圓七十錢
本品は耐久本位にして最新流行型、牛ボックス革一枚防水底の丈夫向靴にて一般大衆實用靴

フレンチ短靴　六圓七十錢
◎高級大衆向　フレンチ型ゴム底短靴　四圓五十錢

◎最新流行　鉚付本革靴三ツ鉚付短靴　七圓五十錢
本品は高級品なれば中革は極上等牛ボックス皮に底は一枚底にて頑製し紳士向實用品

最新流行　四ツ鉚付深靴　七圓九十錢

必ず足袋の文數をお知らせ下さい　不向品の節は返金又は取替へ御自由　ハガキ一二で御注文次第直ちに代金引替小包デ送リマス

御問屋　名古屋市東區清水町局前　松山合名會社　振替名古屋一一五一一番　電話東六二・九番

產婦人科（入院隨意）　醫學博士　橋本吉藏　京城府岡崎町七　電話龍山五八〇番

パピリオクリーム
額の所で、のびるだけのばして下さい。きっとこれ迄の半分ですむ筈。
A 普通バニシング　B 日光性の方のバニシング　C 白粉下
N10

養鶏及家畜飼料　京城府古市町　電話本局五四一二番　澤浦精米所飼料部

京城府岡崎町七番地　野崎肛門科　入院隨意　院長　野崎　電話三九九

下痢腹痛新藥　カトウ百毒下し
家庭常備藥　カトウコロダイン
皮膚新藥　ハウト　ハウト液
加藤　松　堂

濕布にエキホス

感冒＝肺炎

氣管支炎・扁桃腺炎
中耳炎・百日咳
神經痛・ロイマチス
打撲痛・捻挫・齒痛
凍傷等……

孰れもエキホスの好適症にしてエキホスを塗布すれば特有の鎮痛と保濕の兩作用により速かに炎症を去り疼痛を輕減し、熱を下降せしめ頗る爽快の感を與ふ用法簡便にして一回の塗布よく長時間効力を持續す。

結核性肋膜炎、腹膜炎、淋巴腺腫（瘰癧）等にはエキホス姉妹品たるグアヤコールエキホスの使用に依り効果一層顯著なり

御注意　近時外觀、包裝等エキホスに類似せる製品多數あり御購入の際には必ずエキホスと御指名を希ふ。

信用ある藥店はエキホスを販賣す

發賣元　株式會社　武田長兵衛商店　株式會社　塩野義商店
製造元　二巴合名會社　大阪市東區道修町

純國產品

包裝　一〇〇瓦　二五〇瓦　五〇〇瓦

A—107

日本海汽船發船廣告

中央館　一月三十日より二月二日まで四日間　讀賣ニュース　山中小屋の一夜　明夜　第一回　一、〇〇　第二回　三、〇〇　第三回　七、〇〇

喜樂館　二月一日より五日間　讀賣・毎日ニュース　我奴婢　ガ戀せし女中さん　船緑　黎明　ゆる

黄金座　二月一日より二月三日まで　鐵火部隊　ニュース　荒獅子
11.00　1.40　4.20　7.10
12.15　2.55　5.35　8.35
12.25　3.05　5.45　8.45
午前中入場料三十錢均一

京龍館　ニュース
12.00　3.30　7.00
12.20　3.50　7.20
1.55　5.25　8.55

ワカケキ　一月二十五日より七日間　十五錢均一　胡椒息子　大毎ニュース　颱風　ハリケーン
12.10　3.25　6.50
1.35　4.50　8.15
10.30　1.45　5.00　8.25
早朝割引三十錢均一　暖房完備

浪花館　東寶映畫　二月一日より上映　ニュース　大陸突進（後篇）　月下の若武者

明治座　松竹キネマ　テストパイロット　ニュース　美しき母性
10.00
6.45　3.20　12.00
7.14　3.39　12.19
8.12　4.38　1.20

朝日座　二月十日初日　東西浪花節競演披露　いさみ會

京城劇場　一月三十一日より二月三日まで　特別わらわし隊　漫談、奇術、浪曲、舞踊其他　毎夜六時開演　場内スチーム完備

リンク制の効現はれ 輸出貿易好轉か

依然たる排日貨を押切り躍進

【東京支社】本年の我が輸出貿易の伸方如何は國際收支上は勿論、輸入資材とも關聯し重視せられてゐるが、最近の商工省調査によれば二月、三月の我が輸出はやゝ好轉せんとの氣配が濃厚となつてゐると

即ち當局の見るところによれば本月の實際上の輸出契約は大したことはないが、本月に於ける海外よりの引合は昨年下期各月に比較して稍增加して居り、この引合から推して二月及び三月の我が實際上の輸出は昨年下期平均各月輸出より増加せんとする氣配を示してゐる事である、而して現在世界景氣は未だ低迷して居り、一面依然として排日貨の傾向があるが、この輸出好轉への機運は世界市場よりの影響ではなく寧ろ我がリンク制の運用が圓滑となれるためとも見られるもので、その引合物の商品では人絹、綿織物等その他リンク諸商品の伸力が大となつてゐることは注目すべきである

七年計畫で 棉作農家一萬戸

咸南の積極的奬勵策

【咸興支局】咸南の棉作は、氣象、土壤等の方面から觀察して益々前途が嘱望されてゐるが、道では目下これが増産計畫として先づ「咸南の棉の自給自足」を標榜、昭和十五年度より七ケ年計畫でこれが積極的奬勵をなすこととなつた

即ち、平地帶十二ケ郡を三期に分けて一期に四ケ郡づゝ棉作農家戸數の約八割を之に動員せしめ一戸當り平均一反歩、田畑面積の六分の棉作を目標として増産せしむる豫定であるが、之が完成の曉には棉作農家一萬三千一百三戸に達し棉作付面積は一萬六百五十三町歩で生産高は一千二百七十八萬四千二百斤に上る見込で棉作咸南の名を大いに昂めるものと見られる

新式燒酎原料購買會社

十日創立總會

【平壤支局】原料手入難から生れる朝鮮新式燒酎原料購買會社（假稱）はいよく資本金十五萬圓で設立すること、なり目下諸準備に大童であるが、朝鮮總會は二月十日平壤府内新公會堂小ホールに於て開催することゝなつた

朝鮮機械總會

朝鮮機械製作所定時株主總會は三十一日午前九時半東拓京城支店機械製作所で開催何れも原案通り可決した、利益金處分左の如し（單位圓）

當期利益金九一、四五四、固定資金前期繰越七、九五九、當期利益金五、〇〇〇、創立費償却一五、〇〇〇、當期繰越金五、八〇〇、前期繰越七、八五九、法定積立金三、〇〇〇、別途積立金二、五〇〇、役員賞與五、五〇〇、株主配當四五、〇〇〇（年八分）、後期繰越八、八四八

中央無盡總會

朝鮮中央無盡株式會社第三期定時總會は卅一日午前十時四十分から

肥料配給特別會計 七千餘萬圓激增

朝農第十二回總會豫算增可決

朝鮮農會第十二回通常總會は三十一日午前十時より京城府民館にて開催、左記議案を附議した結果何れも原案通可決した

一、昭和十四年度收支豫算五十九萬二千五十九圓、一、昭和十四年度經費分賦方法の件、一、昭和十四年度肥料配給特別會計收支豫算七千百六十二萬五千六百四圓、一、昭和十三年度肥料配給特別會計收支豫算三十八萬三千八百十四圓一、借入金の件、一、會則一部改正の件、一、昭和十二年度事業報告及收支決算の件、一、昭和十三年度肥料配給特別會計收支豫算追加更正の件、追加議案、一、朝鮮農會肥料共同購入規程改正の件、一、朝鮮農會肥料共同購入資金補助規程改正の件、永年勤續者表彰の件

千四十六萬二千八百十圓の激增を見たが、これは收入に於て肥料收入、手數料收入に於て大幅に減少したが配合肥料の收入等に當る各種配合手數料の收入增しく增加し新に硫安販賣等の收益を見込計上したため莫大なる豫算増加を示した、支出にありては肥料工場以外の各科目を通じ増加肥料配給數量の激增に伴ふ各種施設の擴充及支拂金による

他の立替金見込額を新に五千萬圓計上したると共に前年度迄の立替金の繰戻入金二千萬圓を見込計上したため莫大なる豫算増加を示した、支出にありては無肥料工場以外各科目を通じ增加配合肥料數量の激增に伴ふ各種施設の擴充及立替金による

糠油とゴム 增産の補助決る

代用品製産に努力

本府殖産局では代用品增産計畫として新年度豫算に十萬圓を計上し再生ゴム及糠油製造工場に各々五萬圓を補助することになつた、再生ゴム工場は年産十五萬斤、糠油工場は年産一萬五千石（一萬七、五斤）を目標とするもので何れも鮮内適當の場所に設立される筈である

西鮮地方へも 朝貿の座談會

朝鮮貿易協會では昨秋來湖南、北鮮、南鮮各地方に於て巡廻貿易座談會を開催したが更に左の日程にて西鮮地方巡廻座談會を開催することゝなつた、しかして今回は貿易對策品として主要鮮産品（水産品）を蒐集する、海及大邱にて蒐集せる鮮産品を展示する

▲日程 二月六日海州七日平壤八日鎭南浦九日新義州

朝貿に專門員を配置

水産貿易の躍進企圖

海外との聯絡取引斡旋に努力

輸出振興の線に沿ふ半島水産貿易の躍進は、近時著しいものがあり過般の内地大阪より鮮大量、北支満洲への明太魚、鰯油等々その占むる地位は重要性を加へつゝあるに鑑み、これが輸出促進助長を徹底するためには斡旋機關たる朝鮮貿易協會内に水産貿易專門係員を配し、生地産者と緊密なる聯絡をとり、仕向地の需要、商況、調査を常に行ひ以て輸出の圓滑を圖るべしと意見が纒り、即ち輸出に關しては從來共地方者に輸出統制機關を設く筈であつたが今後は個々に朝鮮貿易協會又は物產商を通じて輸出する事の現れであり、大阪は從來の如く大いに輸出なる品

一月下旬 貿易概算

【東京電話】一月下旬における我國對外貿易概算左の如し（單位千圓）

輸出	九四、〇五八
輸入	九七、三二七
合計	一九一、三八五
入超	三、二六九
一月上旬以降入超累計	三三、九八五

燃料不足の飛沫

燒酎値上運動を捲起す

平壤府内松饗迄高値傾向

【平壤支局】いよく品薄を告げた燃料炭で內地炭移入問題等が起きて平壤府内の燃料界では過般の、物價委員會では五割の値上を見たので、燃料炭の價格の方では當局が、平壤、鎭南浦方面の燃料界の一途を辿り、府内の燃料業者は猛烈な運動を起しているのは不足から業者で、市價協定等の價格は騰りつゝあるので、消費者側では多大な打撃を受けてゐる、中でもこれが多大の燃料消費者としての燒酎業者達は協定燒酎値上運動を起してゐる狀態で、燃料炭の價格の方では當局の燃料の供給を受けたものである

東和鑛業總會

社長に中村氏

東和鑛業では三十一日午後一時より本町の京城事務所に於て第三回定時株主總會開催、件ふ任期滿了の件、同上補缺選任の件を異議なく可決、重役改選で左の如く新役員を決定した

取締役中村五郎、取締役中村茂三郎、同中村寅三郎、取締役兼社長中村茂三郎

朝鮮製錬總會

朝鮮製錬株式會社第八回定時株主總會は卅一日午前十一時より本社に於て開催した、決算報告、利益金處分案を附議し何れも原案通り可決した、利益金處分左の通り

利益金處分案　當期利益金二八六、九七七、前期繰越金五五、三三六、合計三四二、三一四、法定積立金一五、〇〇〇、別途積立金一五、〇〇〇、株主配當金（年八分）二六、九八〇、役員賞與金一〇、〇〇〇、後期繰越金七五、三三四

中川鑛業八分配

中川鑛業では三十一日午後一時より同社において定時總會を開催、利益金處分案（年八分配當）を滿場異議なく可決した

朝鮮機械製作 第四期擴張に

朝鮮機械製作所では第四期擴張計畫を立案中で近く本府に資金調整法の認可を申請するが、擴張計畫は約二百萬圓の見込で所要資金は主に産金振興會社よりの融資を受ける事に內定、製品は主に産金振興會社の手を經て供給する事となつた

朝陽鑛業無配

朝陽鑛業では三十一日午後一時より朝取會議室において今期定時株主總會を開催無配案を決議した

東滿產業總會

東滿產業では卅一日午後一時より京城府明治町事務所で定時株主總會を開催、提案通り承認した

利益金處分案左の如し（單位圓）當期利益金九六、九六五、合計一六二、〇〇〇、株主配當（年一割二分）一二〇、〇〇〇、後期繰越金九七、一二五

三木氏 社長に

前期利益金一六、一二二、法定積立金入、五〇〇、配當金及賞與金五、〇〇〇、株主配當（年一割二分）一二〇、〇〇〇、後期繰越金九七、一二五

朝鮮林業では卅一日前午十時より本社で定時株主總會を開催、利益金處分案左の如し（單位圓）當期利益金九六、九六五、合計一六二、五〇〇、前期繰越金一二〇、六二五、配當（年一割二分）一二〇、〇〇〇、後期繰越金九七、一二五、利益金處分案左の如し　役員賞與金五、〇〇〇、株主配當金五〇、〇〇〇

たる事は注目される、其他二、三件は原案通り可決、次いで

一、取締役十五名及監査役四名辭任に付後任者選擧の件

右は朝鮮信託社長より選衡委員七名を指名して選任して如何、との提議あり引續いて株主より賛成の聲ありて左の通り當選確定

（單位圓）

▲當期利益金一四八、五三六▲前期繰越金九、五八七▲合計一五八、一二三▲この分配▲法定準備金三〇、〇〇〇▲別途積立金一三七、〇〇〇▲後期繰越金一〇、〇〇〇▲役員賞與金一五、〇〇〇▲株主配當金五〇、〇〇〇

〇▲後期繰越金一六、一二三正午休憩後引續き選衡委員の選衡結果左記（括弧内は前職）三木清（前京城稅務監督局長）三木清（朝鮮殖産信託）の後任者人佐々木茂男氏を新たに取締役に選任他は池田典、能瀨三氏を除く全重役再任と決定、代表取締役互選の結果社長に左氏、專務に三木氏が決定した一時五十分閉會した

經濟解說

對策に腐心した 事變下の支那綿業

第三年の行方を見る……（四）

農本

同農業部当局では昨年八月農業部を重慶に設置して棉花及棉製品統制の實施機關とした同部は資金について制限を受けず、いくらでも民間から棉花棉糸布を買上げて之が消化を圖るほか小麥の買上運動をも策劃することになつてゐる、殊に西北各省では本年は昨年の三倍に近い小麥の豐作を告げて居り、これを放任して置くと麥價の暴落で農民は又も酷い目に遭ふからである

右の

計畫遂行に當つて運輸の迅速を期するため農業部は工礦調整處と共同出資でトラック百輛を購入、これを西南運輸公司に貸與した、西南運輸公司ではこれ等のトラックを有効に利用すると共に農業工業兩會の委託にかゝる貨物は優先的に陝西、甘州、雲南等の西南各省に運搬することになつてゐる農業部では陝西省の棉作に

輸送

陝西省で棉花を集荷し、陝西省で買入れた棉麥を公路によつて漢中から四川省の廣元へ運送し、同地から船便で嘉陵江を下江、重慶へ到達せしめる手配をも既に整へてゐる、これによつて紡織工場の四川省移轉に伴ふ原棉入手難の問題は幾ぶん緩和されたと云はれる、四川省の各鄕地方は土質乾燥し棉花の栽培に適してゐる、同省建設廳では一年前河地方に棉花試驗場を設立、栽培技術の向上並びに綿質の改良に努力して來たが、昨冬農業會の手を經て河南省から脫字棉種三千擔を購入しこれを試植した、昨年その

成績

が良かつたら來年からは獨り河地方のみならず北部の各地にも同棉を植付けさせる計畫だと云はれた、四川省に於ける綿業の中心は重慶と成都である、重慶では一ケ年十五萬俵の綿糸を消費し、その大部分は二十萬手が占めてゐる、成都はこれに比べると綿糸少なく一年の消費量二萬俵に過ぎない、若し四川省内で消費するだけの機械紡績糸を自給しようとするなら重慶その他に少なくとも二十萬錘の

紡機

を設けなければならぬ、最近他省から四川へ引越した紡績工場の綿紡錘は十萬錘見らずである、即ち四川省の自給點に達するためでもあと十萬錘を必要とするわけである、雲南省の昆明では一昨年雲南紡織廠が建設された、これは設付紡錘數五千二百錘、紡績六千錘と云ふ至つて小規模のものだが雲南經濟委員會では之を擴充して一擧三萬錘に增加する計畫が具體化し、既に海外に向つて機械購入の

注文

が發せられたと云はれる、ただ雨省には綿業の發展を阻む大きな缺陷がある、それは肝心の棉花に乏しいことで、各省を擧げて一年僅かに七萬擔內外を産出するに過ぎない、西北方面から原棉の供給を仰ぐにしても現在のやうな交通狀態では到底所要の量を得ることは出來ない、だから省內の棉花增產計畫が具體化するまでは河內より香港印度支那に原料を求めねばならぬ立場にある

占領

區内の支那紡績で戰爭の影響を受けずに操業を續けてゐるのは上海西部の申新第一及第九、統益第一及第二、永安第三、鴻章、大同、勤豐の九工場である、錘數四一二、〇八二、錢機一九五〇臺、一日棉糸七百俵綿布約四千疋を產出してゐる、これ等の製品は同廠筋の買留以外は殆んど全部西南諸省へ積出されてゐる、英國人經營の怡和、公益、揚樹浦、綸昌四紡績の製品も赤西南へ運ばれてゐるが、これには

買付物

委員會の綿糸布輸入統制規則が適用され、海關の管下に入るに當つて失敗稅を支拂はされてゐる、稅額は占領區內に於ける紡稅と同率である、又たとへ支那工場の製品であつても織布は往往にして日本紡績の糸を原料とするものがあると云ふので使用糸に關する支那紡績の證明がないもの

は西南諸省に於ける輸入を許されない、江蘇省江北の大生紡績三工場は英、通、崇海の安泰工場、交通の蘇綸、中紡工場も現在

復業

してゐると云はれ杭州の三友社、興業、廣益、鴻章、震勵等の新聞の中一、被害の少ないのは上海の所謂「特區」に沿近れる、上海の所謂「特區」以外の調べて見ると全部で七工場に達し、その中軍豐、大豐工場が次々に設立されてゐる、漢口の内紡は既に建築から増りを告げてゐる、殘りの五紡績も近く完成を告げる筈である各工場名及所有錘數は左の如くである（完）

工場名	紡錘數	織機數
綸豐	一〇、〇〇〇	—
安途	一五、〇〇〇	—
廣新	六、五〇〇〇	—
華新	二〇、〇〇〇	—
新中	二七、〇〇〇	三〇〇
新生	一〇、〇〇〇	三〇〇
德豐	一八、三〇〇	二二八
合計	九七、七六〇	五二八

藤本ビルブローカー證券

賣出合

朝鮮銀行株 九八、二〇
殖產銀行株 六九、五〇
京城電氣株式 二八、五〇
朝鮮石油株 一九、八〇

其他出合賣買御希望銘柄御下命下され度し

京城府黃金町二丁目
電話本局②二六九八番

吉村榮左エ門商店

朝取正員 京城仁川 林米豐

京城府 黃金町 仁川本町

桑野健治商店

朝鮮取引所取引員

京城府明治町二丁目 電話本局二・三二番

昭和肥料機械工場

分離新會社創立か

昭和肥料の興南工場に附屬する機械工場が昨年來未だ其の狀態であつたが最近川崎工場の機械工場を擴充して獨立會社とするに至つたので之を機會に愈々新會社設立の機運を醸成し興南工場機械工場の一部の機械自給は勿論、現在は外部の注文にも應じ、相當の成績を擧げてゐるので

金組共同販賣

一千五百萬圓

金融組合聯合會の共同販賣事業は昨年四月から今年一月までに二千萬圓を拔び三月の今年度末までには二千五百萬圓にはなる見込である、前年の共同販賣は千二百萬圓に比し十二倍となり今年の二千萬圓の豫定よりも約五百萬圓超過する

手形交換減少

京城手形交換所調查、一月二十三日より同二十八日に至る府內組合手形交換高は枚數一萬九千二百四十枚、金額千三百六十四萬九千百七十八圓にしてこれを前週に比較すると枚數三千九百六十一枚の增加なるも金額は一百二十七萬二千二百二十八圓の減少である

株式

上放る

高値に終る

前場

前日相當好材料に選び運に終了せるあとを受けて本日の株式は買ひ物の和平救國運動に誘發の聲明を傳へて取出の商放れ入れ當所株は朝新三三圓四と上放し東新一四圓九同朝新一圓〇六、新東一三圓九新東一三五圓六と上鐘も朝新十七圓八十錢高、日レ一四〇圓程、朝新七圓四十錢高と揚氣配を呈し前場を終えた、朝新東と一四〇圓に大引前日比五十錢高となつた模様、後場の前場の模様よりも更に株式一日の高さと前場の終値を持合ひ後場の休みに入る、株界は相場の利的に行く方が低落しまた高値の通りであるといふので

後場

朝鮮前場の高値を更に更新し、朝取や京電は前場の高値を保ちとなつたがあとも株界はやゝ高値を保つた

支那政治情勢 明朗化を好感

なくされてゐた市況は汪精衛の和平救國運動への乘出しの聲明を好感して新東は一圓方の上放れとなつた東株界の活況を背景に新東一三五圓五と三高と上放れ新東一三七圓五十錢と三高と朝新の高値は目下の政治情勢の好轉と一般の商いは相當の高放れに對しても一服もとへ時局界は良好材料を寒くいが再び好材料にしやの見るところとなつてゐるのであるが續いて相場は前の悲觀的材料を破くして一圓を上放れの相場を見せた

要因かと思はれる▲勿論强氣の諸君が前途日本の前途樂觀すると云ふ事は支那にも前途の陰害もあるが株界の支那事變を好轉させるには內外無數の事にあるが內部は戰時下の事であるし國民の精神の動員にもある▲然し有力者は現在の外交政策の將來を見て所謂國際的な外交關係が難局に直面する時機である

外部に對しては不安は多いが、この東亞新秩序建設の前途には大なる期待を持ち相場の前途は樂觀すべきものと考へる、しかしこの相場は內外の情勢のみで動くものではなく、實際に相場を動かすものは大衆の資金である▲新興資本家の投資は過大な興味を持つて居る▲株價の新高値は或る程度の調整を必要とするも、然し大勢的には上向を以て推移するものと見られる

勿論株式界の動きにも經濟一般の動向にも、株式界は新東を中心とする見透しが必要で▲一方東亞新秩序の建設は政治的にも經濟的にも着々進捗しつゝある、然し乍ら英米佛の對日態度の明朗化は決して容易でない▲事變の將來は漸次明朗化しつゝあるものと見るべきで、この方面の見透しがつけば株價は更に上放れる餘地がある

ゞれでつても持株は續いて新東の高値を行つた株界を好感して所謂市況の活況を迎へ

英米佛の對日態度の明朗化は決して容易でない、最近英米佛の對日態度は漸次變化しつゝあるとも見られるが、百八十度の轉換を爲す迄には相當の時日を要すると見られる、即ち英米佛としても我が大陸政策の進展を阻止するための對策を講じてゐるのであり、支那の長期抗戰の態勢は相當强化されてゐるのである、然しソ聯との關係も相當險惡化しつゝあるので今後如何なる動向を示すか注目に値する、かゝる情勢下にあつては株界はやや氣迷ひ氣分となるのは止むを得ないが、一方の希望的觀測にのみ依存することなく、冷靜に內外の情勢を眺めて見る時は相場も明朗化の一途を辿ることゝなる

現株市況

全般的に昂進

現株市況は、新東一四五圓六十錢、新東朝新二七圓四十錢高と昂進した▲大同電力四五圓六十錢、日滿新二二圓と五十錢高▲朝鮮新三二圓十錢高▲電工新三八圓七と七十錢高▲朝取新二八圓と一圓高▲日滿アルミ新三七圓五十錢高▲サガレン石油三三圓と三圓方昂騰▲北海道炭礦汽船一四五圓と一圓方高▲ラサ工業七五圓三と一圓五十錢高

株式（卅一日）

朝取短期

銘柄	寄付	大引	高値	安値
朝取 前	[illegible]	[illegible]	[illegible]	[illegible]
同新 前	[illegible]	[illegible]	[illegible]	[illegible]
大新 前	[illegible]	[illegible]	[illegible]	[illegible]
東新 前	[illegible]	[illegible]	[illegible]	[illegible]
滿業 前	[illegible]	[illegible]	[illegible]	[illegible]
同新 前	[illegible]	[illegible]	[illegible]	[illegible]
鐘紡 前	[illegible]	[illegible]	[illegible]	[illegible]
同新 前	[illegible]	[illegible]	[illegible]	[illegible]
鐘實 前	[illegible]	[illegible]	[illegible]	[illegible]
拓新 前	[illegible]	[illegible]	[illegible]	[illegible]
朝石 前	[illegible]	[illegible]	[illegible]	[illegible]
同新 前	[illegible]	[illegible]	[illegible]	[illegible]
日産 前	[illegible]	[illegible]	[illegible]	[illegible]

朝取定算と日歩

朝取短期建玉表

大株短期

大株短期喊合

大株長期

東株長期

東株短期

東株短期喊合

東京現株

朝取仁川 正米（卅一日）

大阪期米

東京期米

商品（卅一日）

大阪綿絲

横濱生絲

大阪棉花

大阪人絹

各地期米

大阪砂糖

東京人絹

外電（卅一日）

紐育金塊、紐育銀塊、倫敦金塊、倫敦銀塊、スチール株、アナコンダ株、日本郵船、英米爲替

金融（卅一日）

東京コール、翌日物、無條件、日限銀況、正貨準備、保證準備

京城綿布仲値

一般商品市況

京日卸賣物價

期米 軟弱に持合ふ

前場

今朝內地は小高い商狀を報じたるも當所は前日當限の安值を受けて一時は更に八十七錢と押し後場に於て買戻し八十七錢方高く週末相場としては引締つた商狀であつた

▲人絹定期は仙新四七〇圓丁▲東洋紡績一四五圓と五十錢高▲小倉新二九圓十一と五十錢高▲特殊製鋼新二四二圓と一圓高▲日本鋼管新三七圓と二圓方

後場休會

高値は懸念

前日納會を迎へた當限は強氣側の買ひ崩しで二圓方の大暴騰を見せてゐたが、強氣筋の買付けを受渡しにまはした結果、當限の値段が六十錢高で引けた

嘆氣は警戒

本年の米價は生産費や諸物價から打算すると政府の最高價格は當然昨年より一圓切り以上引上げねばならない筈であるそれが諸物價の抑制上最高價格のみ引上げ最高價格は現況のまゝにされたのであるから諸物價との均衡上から云つても相場がこの邊で伸悩むのは當然であるのみか來年の作柄如何で政府の最高價格を突破するだらうと見る事も強ち無理とは云へないが、然しさに一つ考慮を要する問題は今後に於ける政府の對策であつて之れに付き識者に於ける現內地の供給に依ると現在の公定價格を動かす意向はないと同時に滿一小賣價格が最高價格を突破するやうな事があれば積極的に政府の手持米を放出する

正米動向如何

目下市場で注目を惹いてゐる問題は正米がこの邊一と崩れあるかそれともこのまゝ漸脱を辿るか否かであるがこれに付き市場有力者の意見を綜合して見ると左の如き觀察をしてゐる者が多い

即ち本年丸仁米の取引は內地のみでなく滿洲から北支又は北部方面から絶えず買注を齎らし然かも之等は上値制限なく成行きの値段にて取引されるので勢ひ山麥や米や木油の丸木米に比し割高を維持する事は止むを得ないが然しそれがために內地との取引が杜絶するやうな狀況に陷つてゐる事は之丈け丸仁管內の米は消化難に推移するの外ないので其所に問題がある

然も丸仁管內の米は買占品の爲めに最近は出廻米も少く消化に苦心してゐる狀態で、この上更に政府の最高價格が引上げられないとすると狀況は益々惡化するのみならず產地の狀況を見ると農家の賣惜米や商人の思惑に依り貯穀は何所も滿倉を呈し細積みにして金融をつけてゐる狀態であるから之等の米が一巡手放して了ふまでは寧ろ時局待ちに買つて出る方が安全であり又賣時期を待つてない筈と見てゐる向が多い

後場休會

朝鮮取引所

半島に誇る證券市場

満鮮新引二割五分の中新新割引き

京城府 朝取ビルポード 二日電

二田原商店

朝鮮取引所一般取引員

京城府本町

電話本局 一二七七七〇 一一七七八 五五五九

金東證券

京城府本町一丁目 電話本局二九九一

現物部 電話本局 6131 6132 6134

短期部 電話本局 5161

源山本源作商店

京城府明治町 電話本局二九一番

大原證券株式會社

本日ノ動キ

三和株式現物店

京城府明治町一丁目

電話本局② 代表6101 6102 6103 6104 6105 3022

明治屋 常備品

京城日報
朝刊
朝夕刊共十二頁

總務委員長に就任 蹶起を中外に闡明す
呉佩孚將軍談話を發表

【北京三十一日同盟】三十一日和平救國會の推戴を受け遂に蹶起し綏靖委員長に就任した呉佩孚將軍は三十一日正午北京什錦花園に於て內外新聞記者團と會見左の如き談話を以て蹶起を中外に闡明すると共に次いで記者團と一問一答を試みた

この一年來華北は非常に瀕せる有樣で戰禍の慘憺たる狀態は心痛の極みであります、第三インターナショナルは茲に之を利用し擾亂致しますのでかゝる狀態を續けて行けば唯

中國 は滅亡と赤化の惡行を知るのみであります、不肖は今日の時局を考へ外世界の大勢を考へまして一日も早く平和をはかり、危急を救ふことを希望する次第であります、昨年十二月二十二日日本首相近衞公の聲明も頼みまして一般の中國人は中日問題に對して既に解決の契機を得たと思つて居ります、依つて國內有識の士は起つて平和を叫び求むること恰も風雲を捲き起す狀態であります、不肖非才を以てこの難局の大任を委囑せられたのであります、不肖固より老衰の身でありまして持與に堪へ得るものとは思ひませんが唯國家興亡のこの危機に際して匹夫と雖もその責に任じ難局に處して力を致し救國の熱に燃ゆる諸公の後に從ひ微力の及ぶ限り勤勵し功を致さんとするものであります、幸にして臨時維新兩政府の援助並に日本朝野の軍政各方面の同情の下に地方の治安を收拾し

民心 を安んずることを圖りたいと思ひます、このことは甚だ廣範圍に亘ることでありますが、達成出來ることゝ思ひます、新聞記者界の諸公は衆人の先驅をなす人でありますので、將に今後の御援助と忠實なる御支持をお願ひする次第であります

一問一答

問 出廬を決意するに至つた心境如何
答 談話の中にある通りである
問 和平實現への最も有効適切なる方法は何か
答 蔣介石政權の覆滅と共產黨反對の徹底にある
問 今後如何なる方法を以て運動するか
答 和平救國に同意する軍隊を集めこれに反對する軍隊を破摧する
問 閣下は何時頃移つて和平運動にかゝるか
答 なるべく早く出て行きたいが今のところその時日は確定してゐない
問 軍隊はどの位必要であるか
答 多ければ多い程よい
問 重慶政府は今後どうなるか
答 これに對する答は民心次第に離反し遂に崩壞するであらう
問 新政權と如何なる關聯があるか
答 談話の中にある通りである
問 新中央政權に對する御希望を承りたい
答 未だ意見發表の時期ではない
問 日支親和の要諦如何
答 近衞首相と汪精衞の聲明につきてゐる【寫眞は呉將軍】

その日の呉將軍
百名近い記者に一々握手

【北京卅一日同盟】全支に沸き上る全力强く語る將軍の聲は[illegible]つた停戰和平の聲望に應へて昭和十四年の初頭、颯爽として支那事變の渦中に躍り出た風雲兒呉佩孚將軍は、卅一日正午什錦花園の自邸で出馬の決心後最初の會見を在北京日支外の記者團に對して行つた、寒さ嚴しといへ寒さ嚴しい此日、要人の自邸とは思はれぬ質素な私邸の玄關に、黑の上衣に淺黄の下着を着た呉佩孚將軍はお孫さんの[illegible]君を連れて飾り立ち百名近い記者團に對して一々にこやかに握手を交はし、映畫、寫眞に收まつた時は双眸に新東亞建設の決意を輝かせつゝ次第に和平滅共の氣迫がうつすらと紅潮して六十五歳とは思へぬ若々しさだ、斯くて蹶然出馬するに至つた決意を語つた、會見を終つた將軍は、文元の好々爺に歸り[illegible]君の手を引いて邸內に入つた

海外華僑に 對蔣援助懇請

【上海三十一日同盟】五中全會は開會に先立ち去る二十八日緊急全會一致の決議に基づき海外華僑に對する援助懇請電報を發した、從來國民政府に對して莫大な物心兩方面の援助を續けて來た海外華僑は蔣介石政權の抗戰繼續に對して僅かに冷淡な態度をとるやうになり、中には既に汪の和平聲明に全幅の支持を表明する者さへ現れるに至つたので、國民黨が特にかゝる電報を發し抗戰第一週を强調してその援助を懇請したことは成行を注目されてゐる

五中全會の 決議は嚴秘

【上海三十日同盟】五中全會の決議並に經過に關しては殆ど發表されず嚴秘に附されてをり[illegible]

植民地返還を要求
日伊との親善に言及す
國會でヒトラー總統大獅子吼

【ベルリン三十日同盟】大ドイツ國會はナチス政權勝利の六周年記念日たる卅日午後八時クロールオペラで開會した、定刻前十五分既に議場は褐色及黑色の制服を着たナチス黨議員を以て溢たされ今度新たに加はつたオーストリヤ及びズデーデン地方出身議員も並びに混れ一際目につく、政府席にはリツベントロップ外相、ゲッベルス宣傳相、フイツク內相が緊張した面持で居並ぶ、外交官席には最前列にアストリコイタリー大使、一人置いて我が大島大使が頑張り、二列目に支那大使陳介が腰をかけてゐる、定刻八時に一分も違へずヒトラー總統はゲーリング空相ヘス總統代理を從へて議長席のドアから入場、ゲーリング空相議長席に着き開會を宣する間ヒトラー總統は手を机の上にうつ向き加減に目を据ゑ、八時五分ヒトラー總統は議長に迎へられ分厚な草稿を片手に演壇に立ち開口、時に午後八時六分である

總統は先頭ナチス革命六ケ年の成果を總括した後ドイツの設ふる唯一の領土的要求として舊ドイツ領植民地の返還を要求し、更に日伊兩國關係に言及しイタリーが戰爭に引込まれた場合之を援助する旨の重大言明を行つて注目を惹いた總統の演說要旨次の通り

ヒトラー總統は先づ植民地問題につき言及して曰く

大戰後に 聯合國がドイツの植民地を强奪したことは道義的に許されざる行爲であり經濟的にも暴擧と謂ぜざるを得ない八千萬の人口を有する國が長く除け者の地位にとどまり得ないことは何人の目にも明かなことではないか、このことは我がドイツにとつてばかりでなく同様[illegible]

ドイツは 單に經濟的理由からこれを要求するに過ぎない事實八千萬の人口を擁するドイツは長く他國より劣つた地位に立つことを欲しないのだ

總統は次いでイギリスのチエンバレン一派を攻擊して曰く

イギリスのチエンバレン・チヤーチルの如きイギリス內の好戰主義者達[illegible]も妥當であつて、世界の富源を分轄するには武力によるか、理性によるか二途しか殘されてゐない、世界の富源を獨占するために生れた國民とがあるべき筈はない、ドイツ、イタリー兩國の如き國家の一つが地球上より抹滅するが如きことを考へることが出來ようか、ドイツが民族的優秀の侵略的理由から植民地を要求してゐると稱するものがあるがかゝる事實は全くない

猶太排斥の風說を流布してゐるドイツ國民は英米佛三國に對して何等敵意を抱くものではないがユダヤ人たると否とを問はずこれら國內煽動者がドイツ國內の國民に反獨熱を煽つてゐることは安心に堪へない、併しながらドイツはかゝる攻擊に對して十分これに抗し得るだけの決意を有するものである

次いで總統は愈よ演說の核心たる對伊關係に言及して曰く

イタリー のファッショ革命はイタリーをボルシエズムの脅威から救ひ出した、若しムッソリーニ首相がファッショ革命に敗北を喫してゐたならばドイツも亦同じ立場の危機に直面することになつたかも知れない、獨伊兩國の提携は單なる政治事實ではない、之は獨伊兩國がヨーロッパをボルシエズムの危險から保護してゐる事實に徵しても明かなとである、イタリーは一九三八年さきに我々がイタリーに對して示した好意に對して厚く報いる所あつた如何なる動機からにせよ、イタリーに對して一度宣戰が布告された場合ドイツは進んでイタリー側に立つことは全く疑ひを容れない、獨伊兩國は如何なる國に對しても平和を確保し戰爭を挑まれた場合は十分自國を防衞するに足るだけの武力を有する、獨伊兩國は勿論進んで戰爭を起さんとするものではないが飽くまで

兩國共通 の利益を擁護する決意あり外國の脅迫に對しては斷じて退くものではない

總統は更に日本との緊密なる友好關係に言及して曰く

日本に對するドイツの態度も亦之と同様であり、ボルシエヴィズムの脅威と增大に對する强力な防壁をなすものとしてこそ日獨關係の基礎をなすものである、防共協定の最後の目標はボルシエヴィズムの破壞工作に對し世界の平和と文化とを擁護する[illegible]

總統は更に英佛關係に觸れて曰く

我々は英佛諸國に對し進んで戰爭を挑むものではなく舊ドイツ植民地の返還以外なんらの領土的要求ももつてゐない、植民地問題の解決は世界の平和化に貢獻する所多大なるものがあらう、アメリカ國內では國際ユダヤ資本に操られて盛んな反獨宣傳が行はれてゐるが、之はアメリカ國民自身はなんら與り知らない所と斷聞する、ドイツはアメリカの國內問題に干渉を試みようとする意向はないがアメリカも亦ドイツの國內問題に對しては干渉を加へられぬことを主張するものである

最後に總統はハンガリー、滿洲國、ポーランド三國との提携に言及して曰く

ハンガリー並に滿洲國が防共協定に參加を表明したことは慶祝に堪へぬ、更にポーランドがドイツとの友好關係を確保してゐることも欣びに堪へない【寫眞はヒトラー總統】

事實は獨伊同盟
防共樞軸强化は必至

【ベルリン三十一日同盟】ヒトラー總統の國會演說中外交關係部分に對しベルリン政界並に外交團係筋では重大關心を拂つてゐるが特に獨伊兩國の關係は事實上軍事同盟に至つたものと觀測されてをり次の點を特に重視してゐる

一、對伊關係は最早事實上軍事同盟に至つてゐる
一、日獨伊防共三國の提携强化は必至と見られる
一、對英佛關係については勿論ドイツにその改善の希望はあるが現實に獨伊樞軸と英佛提携との接近は困難であらう
一、英佛米等民主主義國の新聞ラヂオによる反獨宣傳に對する闘爭はユダヤ人問題と關聯し明日からでも深刻なる進路を辿らう

伊官邊感激す

【ローマ三十一日同盟】ヒトラー總統の國會演說は三十日夜逸早く[illegible]イタリーに擬へられたが、官邊はヒトラー總統がイタリーに對する援助を言明したことに痛く感激、これによつて獨伊樞軸は事實上軍事同盟にまで强化されたものと觀測してゐる、政界筋一部では早くもムッソリーニ首相はヒトラー總統の確認に力を得てフランスに對して領土的要求を提出するのではないかとさへ觀測されてゐる

國家の受けた損害は賠償させぬ方針
外相、世耕氏に答辯
衆議院豫算總會

【東京電話】衆議院豫算總會は午後一時十八分再開、猪野毛利榮氏（政友）國民精神向上問題について質問を行つた後

猪野毛氏（政友） 大學自治は赤化思想の温床であるが[illegible]
荒木文相 自治自戒の良心を持つ限り自治を認めて良いと思ふ然し大學も國家の外にあるその干渉を受けないといふ樣な精神に對しては斷然自治を認める譯には行かぬ
猪野毛氏 河合、土方二教授は兩成敗に處斷したが、土方教授は單なる學內派閥の犠牲なるが如くに取扱はれてゐる更に徹底した處斷をもつて世の疑惑を一掃せられ度い
文相 河合、土方兩教授の處斷[illegible]
北勝太郎氏（第一） [illegible]
首相 [illegible]
平沼首相 [illegible]
小山谷藏氏（民政） [illegible]
首相 [illegible]
有田外相 首相と全く同[illegible]

國際會議は開かぬ

小山氏 [illegible]
外相 [illegible]
小山氏 [illegible]
首相 [illegible]

板垣陸相 [illegible]
世耕弘一氏（政友） [illegible]
木戶內相 [illegible]
世耕氏 十二月二十二日の聲明では賠償について如何に解釋してゐるか
外相 賠償は帝國不動の方針に[illegible]
世耕氏 [illegible]
外相 [illegible]

山西掃蕩戰
和順蘇聯區の共匪團を殲滅
秋本、瀧本部隊遼縣を占領

【太原三十一日同盟】[illegible]

敵の自動車 三十台を粉碎
流鷄南方で活躍

【上海三十一日同盟】陸軍報道部午後四時發表 [illegible]

衆議院本會議（卅一日）

【東京電話】三十一日の衆議院本會議は午後一時十八分開會[illegible]

伊藤東一郎氏（民政） [illegible]
鹽野法相 [illegible]
廣瀨厚相 [illegible]
江原三郎氏（政友） [illegible]
法相 [illegible]
松本治一郎氏（社大） [illegible]
法相 [illegible]
田原春次氏（社大） [illegible]
荒木文相 [illegible]

軍用資源 秘密保護法案
近く提出

【東京電話】政府は近く議會に軍用資源秘密保護法案を提出する[illegible]

公債法改正案 特別委員に附託
きのふ衆院本會議に提出

【東京支社特電】[illegible]

東大問題に 菊池男起つ

【東京電話】[illegible]

けふの兩院

【東京電話】▲衆議院 本會議休み、午前十時より[illegible]
▲貴族院 本會議休み、午前十時より[illegible]

東西南北

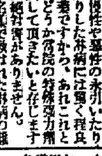

[illegible]

清酒 白鶴

動脈硬化と 中風が救はる 半身不隨や舌モツレ手足シビレが 早く御全快なされます [illegible] 豐山院

リウマチと 神經痛根治す 痛みの早く取れるのに驚く [illegible] 豐山院藥部

梅毒が 救はれます [illegible] 豐山院藥部

肺病が 全快します [illegible] 豐山院御藥所

慢性と惡性の 淋病が救はる 淋糸ウミが取れ痛みも止つて 早く御全快なさいます [illegible] 豐山院藥部

膀胱カタル 腎臟病の手當 治して置かぬと命に關る [illegible] 豐山院事務所

社説

呉佩孚将軍の蹶起

綏靖治安工作に期待

南方に於ける汪精衛氏の和平声明発表が、果して國民・政府をはじめ支那内外に重大な反響を呼んだのと前後して、北支を中心に活動しつゝあつた和平救國會設立の機運も熟し、維新、臨時兩政府首脳部またこれに参加して、呉佩孚将軍の蹶起を要望したところ、同将軍もよく〳〵出馬を快諾して各方面に通電を發するに至つたが、かくて茲に呉将軍は和平救國會からの正式推戴を受け、綏靖委員長に就任、綏靖委員會を組織して内外に堂々の「出師声明」を發する段取となつた。

◇

呉佩孚将軍は本年六十七の老齢、近代支那の歴史と共に行動し、その前半生を……

◇

然るに今次事變勃發するや……

◇

まことに日支兩國の明朗なる……

銃後施設に國庫補助

各道知事に内示通牒

一、法に準ずる扶助事業補助

二、軍事扶助法該當者以外の扶助事業補助

三、歸郷軍人中出動または應召期間満了……

四、傷痍軍人職業輔導事業補助 ……

六、其他

體育運動の目指す

ドイツ魂の徹底

ナチスの國民社會主義精神

伯林 池田林儀

朝鮮の資金問題とその對策 (四)

企畫經濟の樹立

資金は果して不足か?

静濱清沼

道聴途説が

貸出が抑制

拙劣に原因

事業の認可

事業計畫が

朝鮮自體が

行政機構て

金融機關に

資金問題は

ソ聯情報

ソ聯黨大會開催

コムソモール粛清

荒鷲爆撃の跡

死形の隴海線

本社特派員 機上から觀るの記

【○○基地にて近藤特派員發】

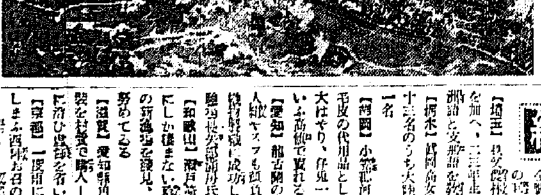

放射線

外交時報 二月上旬號

首相・外相の議會演説 …… 半澤玉城
支那事變處理の基調 …… 末廣重雄
第八回汎米會議展望 …… 野田買治
獨伊と歐洲の新情勢 …… 林毅陸
新國際主義序論 …… 田村徳治
汎米會議の根本問題 …… 市川泰次郎
失敗した汎米會議 …… 米田實
新秩序を否認する米國 …… 西澤英一
汪兆銘の脱出と其の影響 …… 田中香苗
北支經濟開發の焦點 …… 井上貞藏
新民會の本質と機能 …… 川村宗嗣
漁業交渉を中心の日蘇關係 …… 馬場秀夫
英國の對日通牒 …… 中山久四郎
歐米・支那・滿洲・各國事情 …… 本誌時報
國際外交半月日誌 …… 本社調査部

外交時報社

ライオン純ブドー酒
オーケー印ブドー酒
日本總發賣元

實業之日本 二月一日號

投資難時代の利殖問答

(1)投資難ごころか妙味ある時機
(2)インフレ懸念ご投資の鐵則
(3)これからの利殖投資の狙ひどころ

物價はどうなる

財産の新しい見方
景氣の新しい見方

「平沼内閣は何をやるか」座談會

石渡財政の檢討

國家總力戰と財界の前途

世界景氣は上向か下向か …… 小島精一

三土忠造縦横座談

心を奈すものは何か

世界の大軍縮と戰爭への擬裝

支那事變はどうなるか

石渡ご八田

官僚天下り人事裏話

今年の商略

僕の商略

百萬圓作った金剛自動車

デパート商戰の「大陸進出」百貨店の

電話價格はどうなる?

國家總力戰と國策株の投資價値

神經痛リユーマチスが治る食物

疲れ易い人はどこが惡いか

肩の凝りの原因とその治療法

實業之日本社

安田銀行

株式會社 安田銀行

第三十一期末貸借對照表

(昭和十三年十二月三十一日現在)

資産之部	円
現金預ケ金	125,778,920.33
コールローン	22,470,000.00
有價證券	526,258,164.22
割引手形	116,894,856.31
貸付金	737,386,335.04
	1,900,569.89
	11,563,776.56
	9,801,973.63
	11,476,505.49
	989,571.69
	14,486,025.26
	57,290,000.00
合計	1,636,226,698.29
負債之部	円
	1,348,135,322.68
	995,619.56
	21,606,181.47
	3,728,326.72
	11,476,505.49
	15,777,777.16
	150,000,000.00
	48,500,000.00
	24,000,000.00
	2,134,371.43
	9,879,593.78
	5,010,220.66
合計	1,636,226,698.29

利益金勘定

	円
當期利益金	9,879,593.78
之ヲ左ノ如ク處分スルコト	
法定準備金	1,000,000.00
行員退職手當基金	450,000.00
役員賞與金	100,000.00
配當金(年七分)	3,246,250.00
後期繰越金	5,083,343.78

取締役頭取 安田一

大阪商船出帆

朝鮮汽船出帆廣告

汽華出張所

法人登記公告

内鮮滿氷上競技の 半島ホッケー選手 きのふ聯盟より發表

體育運動を通じての内鮮滿一如を目指す内鮮滿對抗氷上大會は二月七日鴨緑江リンクで愈よ開催されるが、これがホッケー戰への朝鮮代表選手は卅一日朝鮮アイス・ホッケー聯盟から發表された

選手 廣田、丸森、尾上、吉田、小松、木村（以上京師）深澤、柘植、横手（以上鐵道）李鳳落、張赤亞、關英完（以上延專）矢野、岡戶、内川（以上城大）金龍淑（醫專）白永福（普專）▲以上FW▲西田、永田（以上京師）田中、大平、松谷、吉木、濱田（以上鐵道）山室（城大）鄭旅淵（延專）▲以上DF▲竹中（京師）古川（城大）川口（鐵道）▲以上GK▲

監督 宮川泰、擬原政治両氏

日滿氷上競技 寫眞は日滿軍の入場式とホッケー試合、日本側ゴール前にせまった新京軍（新京兒玉公園リンク）

新しい蹴球講座

朝鮮蹴球協會理事 東京農大前主將 金在弘（五）

インサイド・フォワード（1）

インサイド・フォワード・プレイに對して特に求めたいことは彈力性、伸縮性のあるプレイをすべしと云ふことである、攻撃的に活動するインサイドにあれやこれやと要求するのは無理なことのやうであってもハーフラインから味方のゴール間の動きとハーフラインから敵のゴール間までの動きは變化に富んだ即ち「すぐ守りすぐ攻める」やうな彈力性あらねばならぬ強さと敏速さが欲しい、そしてインサイド・フォワードは自分が働かなければ弱い、自軍のFB、HBの効果少くCFの兩ウイングもあくびをしたり脚下にカビが生へるであらうことを危惧してほしい、インサイドはドリブル、ドリブリングを試みて敵を縫って行くとき自分が現在どの地點にあるかについて充分氣をつけよ！もし自分が中央の線附近にあって味方のウイングが空いてゐる時は直ちにクロスパス・チェンジサイドを敢行し方向轉換を行って逆攻法に移ることを忘れるな！（この時のウイングのFは得點の運を掴んでゐる）このクロスパスを内地では非常に勵行し、うるさいほどやかましく奨めるのであるが

朝鮮

のインナーにはこれが殆どないと云って良い、インナーは側近のウイングとセンター・フォワードのみにパスするものだとされてゐるかのやうな傾向さへ見える、朝鮮のFWにとってこれも得點の餘地が多くあの貴重なチャンスを生かして速攻への道も開拓しやうではないか、既に前線に於てもインサイド・プレイの或る部分を取扱った、それでインサイド・フォワードが少くとも二つの型のプレイについての知識を持ってゐなければならないとは、どんな初心者にも明白となった、近代のW型のシステムに於てはインサイド・フォワードはフォワード・ラインの中で最も活動しなければならない人々であり、彼等は非常な持續力を有してゐなければならない、何故ならば、絶えず彼等は

攻撃

にあっては前進しなければならないし、攻撃手が球を持って居る場合には防禦のために後退しなければならないから、だからインサイド・フォワードは呼吸切れがしない様に、又ジャンプの力を鍛錬させるために、特別なトレイニングが必要である。試合の最終の十五分間はしばしば重大な時間である。ゲイムが終らない中に努力を消費して了ふプレイヤーは味方を悲觀せしめる。何故なれば、彼は同僚が信じてゐるポヂションに位置してゐないだらうから、センター・フォワードとウイング・プレイヤースが前方に位置してゐるときにはインサイド・フォワードは攻撃を仕立てるプレイヤースである。それで二人のインサイド・フォワードは同じ數へで同じ様な

方法

を持たなければならない、即ちダイレクト・パス又はウイング・プレイヤースを通てのインダイレクト・パスに依ってセンター・フォワードに得點の機會を與へてやらなければならない。センター・フォワードに得點の機會を得るために、防禦者を彼から引き離してやらねばならない。此の事は單にインサイド・フォワードが球を持って、敵手がタックルに出て來るまで前進することに依って成し遂げられる。……

……るやうに二途の方法を弁へて置くといい、そこで早く氣付くといふことはインサイド・フォワードに取って一つの重要な要素である。一瞥して同僚と敵手の配置の關係を知る能力は初めから

養成

されなければならない、と云っても球を持って常にパスしようかと立ち止まって見廻すやうでは何の役にも立たない。もしフォワードがお互に正しい位置的プレイに當然備ふべきところの諸點を辨へてゐるならばインサイド・フォワードは本能的に彼等が何處にゐるかを知ることが出來やう、……

運動の日比親善

巨人軍ケ大統領訪問

【マニラ特電卅日發】我が巨人軍は卅日上陸初めての休日を迎へたので選手一同市内見物に引率されてケソン大統領を訪問し親しく日比親善の實を結んだが席上市岡監督は「日比兩國の選手交換をもつと繁く行ひスポーツにより今までより以上の親善を圖りたいと思ってゐる」と挨拶を述べたに對し大統領は「幸ひこのたび巨人軍を迎へ得たのは願ってもない事で誠に喜ばしい今後とも巨人軍としても益々日比親善に貢獻されんことを望む」と答へられ懇談二十分にして辭去し……ゴルフ、水上、レスリング等各種競技の代表……今回の巨人軍を迎へたのに到るところ歡迎をうけ……中にも巨人軍によってメッセーヂをうけた比島體協會長ヴアルガス氏とマニラ市長ポサダス氏は非常に感激し今後一層各種競技に代表交換に努力すべき旨をちかった

内鮮滿交驩 氷上大會 滿洲側代表決定

【新京三十日發同盟】二月七日鴨緑江リンクに於て開催される内鮮滿對抗氷上大會に出場する滿洲側監督及選手は左の如く決定した

男子スピード監督 大澤義一、木谷辰男

男子スピード 主將 安達朝……　選手 朴……

三代 正勝、小島……　阿部 剛、山本……　林 哲夫、大谷 武男　片昌 郎、松元……　市川 健一、橋本……　木谷 清、境 滿男　南須原耕三、難波 武彦

女子スピード選手 江島八重子、渋谷 幸子　今村 俊子、大谷惠美子　山本 幸子、岡平清子　河谷 遊子、河合 房子　阿部 鐡子、大西美代子

ホッケー——オール滿鐵

早大體育會各部新主將

【東京支社電話】早大體育會各部主將（劍道）大田文人（野球）……組保夫（庭球）三浦三夫（短艇）山本健一（弓道）百瀬泰（水泳）山田弘（競走）高田美髙（山岳）尾關正二（馬術）松岡志郎（蹴球）……（拳闘）後藤大作（排球）……勝大（射撃）小笠原（レスリング）清明卿（籠球）小森重孝（自動車）大槻斎（空手）鎌田俊英明大ラグビー部新役員（主將）新島清（委員）辺露熊・中川帝秀（マネジャー）渡邊三郎、堀川辰弘

オリンピック映畫 アメリカから閉出し

ベルリン・オリンピック大會を主題とした名映畫『オリンピア』フィルムを完成したレニ・リーフェンシュタール女史はスポーツ記録映畫として空前の絶品と謳はれるこの映畫をアメリカで上映しようと自ら映畫を携へて昨年の暮から

新春

にかけてアメリカへ行って各方面と映畫公開の交渉を進めてゐたところ、圖らずも聖林の映畫企業を牛耳るユダヤ系聯盟の猛烈な反對と妨害に逢ひわずかに一度或る映畫批評家の私宅で内輪の試寫を開いただけで空しくドイツへ歸った アメリカを去るに當ってリーフェンシュタール女史は「ベルリン大會で優秀な成績をあげたアメリカの國民の前にカメラの捉へた米國選手の美しい姿を再現しようと思ったのに映畫資本家の政治的な反感は

米國

の競技者に思ひがけぬ不幸を齎した」といふ意味の聲明書を發表しこの事實はドイツに於ける反ユダヤ熱を一層煽りたてるだらうと憤慨をもらした

東西對抗ラグビー戰

【東京電話】第十二回東西對抗ラグビー試合は卅九日午後二時半より神宮競技場において行はれ五十六對十一で全關東軍が十二連勝をなした【寫眞は後半十七分關東軍の攻撃】

本社取扱献金

國防献金

一月三十一日扱

一金一圓也 京城電氣株式會社バス課 山本 勝治

日計 金一圓也

累計 一金五萬三千四百四十七圓六十錢也

皇軍慰問金

累計 一金八萬二千三百四圓二十七錢也

總計 一金十三萬五千七百五十一圓八十七錢也

献品

一、銀 紙 一月卅一日扱 五百五十グラム 府内無名氏

圖書案内

東京出版協會員發行

新生支那と明朗北支 早坂義雄著 ￥1・50 〒・15 弘文堂書店

竹内撫石庵著 書道・翰墨 ￥2・50 〒・12 健文社

西晉一郎解 藤樹先生原著 孝經啓蒙略解 ￥1・70 〒・14 目黒書店

千葉虎正・近坂百一著 測量（實用農藝全書） ￥1・20 〒・10 明文堂

菅菊太郎著 青年學校及青年教育 ￥1・50 〒・14 明文堂

築山閏二著 内燃機關燃料 ￥1・80 〒・14 山海堂出版部

改訂 新藥合成化學 ￥5・00 〒・30 前野書店

醫藥品要説 ￥3・50 〒・30 前野書店

山本洋一著 金屬の腐蝕及防蝕 全二巻 （上卷）8・50（下卷）7・50 〒（各）・30 共立社

齋藤道夫著 乳と乳製品の物理學 ￥4・80 〒・33

齋藤道夫著 乳と乳製品の化學 ￥6・50 〒・33

齋藤道夫著 乳と乳製品の細菌學 ￥6・80 〒・33

西ケ原刊行會

小川正子著 救癩手記 小島の春 ￥1・50 〒・18 長崎書店

谷山つる枝著 滿洲の習俗と傳説民謡 ￥2・80 〒・34 松山房

ネフ 小粒せんたく石鹸 せんたくはビーズに限る！ 徳用函十銭 一函十銭 花王石鹸株式會社長瀬商會

英數國漢地歷 ノーシン 愉快

本日 虫下し マクニンデー 國民の七割までも蛔虫が居る 驅虫は毎月各自の實行から 株式會社 藤澤友吉商店

檢眼無料（學生に限り） 本院本眼科にて檢眼す ◇檢眼◇ ◇眼鏡◇ 京城驛前 セブランス病院 セブランス眼鏡部

パピリオクレーム これからの寒風に、これ迄の様な、厚手で硬いクリームをぬってれば、顔が、硬ばって、艶がなくなる。ずっと、うすくて、柔いこれと比べて下さい。

内科胃腸病 腦神經科 北島醫院 京城本町四丁目一五五 電話本局三二七四番

講談社の繪本 愛兒パヅル この子の顔が①の鏡に反射し②の鏡に寫った時は、右向になってをりますか、左向になってゐますか。

尼崎汽船出帆 高杉商店回漕部

第八期貸借對照表 昭和十四年一月三十一日 朝鮮製錬株式會社

義手足 コルセット 高野義肢製作所

育兒に最良 ワシミルク 牛乳より消化容易 幼兒期の健康は乳兒期の榮養から

精力强進劑 蔘茸トニック

創立 明治三十二年 京城府南大門通二丁目 株式會社 朝鮮商業銀行

横濱火災

家庭

厄介な百日咳と ヂフテリーの手當法

早期發見と注射をすゝめる

▽生れたての赤ちやんから七八歳までの子供に毎年多數の患者を出す、厄介なヂフテリーと百日咳の時節です、兩方合せて一萬六千人（内地だけで）の死亡があるので罹病者数は[illegible]

▽一方この二つの病氣から他の病氣を併發する場合が多いので、決して輕視することなく、適切な手當を怠つてはなりません

百日咳　一度これを患つてゐる子供と遊んでも傳染する、強い力をもつてゐる、潜伏期は大體二週間から一ケ月位で、カタル期から始まり、痙攣期、恢復期の順序でなほるのが普通です、カタル期は咽喉がくすぐつたくなり、輕いせきをして熱はあつても極く僅かへて放つておき易い、そのうち、咳が多くなつて殊に夜間床に入つてから頻發する、これが一、二週間も續くと痙攣が來る、咳は犬の吠えるやうな發作的なもので、特や光線などの刺激でも咳をさそふ、乳兒などは呼吸が出來ないので非常に苦しみ、顔が紫色になつてしまふこともある、食慾は減り、睡眠不足で次第に弱り、一日少くて五回多い時は五十回も發作を起すので頬つきが痩つて來る、然しこの頃でも熱が高くないので、輕い子供などはそのまゝ放つて他兒へ傳染さすことが少くない

かうして二ケ月位で次第によくなるのが普通だが六ケ月もかゝる子供もある

途中から肺炎、重い氣管支炎、肺炎、肺結核、結核性腦膜炎等に罹ることもあり、殊に百日咳から肺炎になつて死ぬる子供が却々多いのです、この病氣は先天的免疫はないから生れたての赤ちやんにも傳染ります

百日咳の豫防にはワクチン注射が第一、これを年三回位やれば罹つても非常に輕い、發病初期にこの注射をやるのは一つの療法としてよい、尚、最近ヴイタミンが効くとされて、藥や食物からも攝取を進めてゐる

ヂフテリー　ヂフテリーは輕いのや重いのや、又は咽頭に來るもの、鼻や喉頭に來るもの中には眼瞼や中耳、膣、皮膚に來るものもある、このヂフテリー菌は鼻や喉のついてゐる食器、おもちや、衣類、手拭、ハンカチ等から容易に傳染します

それで、近所にヂフテリーが出たら直ぐ血清注射を行ふこと、殊に罹つた子供には近づかせないことです

若し罹つても初期のうち、たとへば熱けあるかないか程度で元氣だが、輕い咳が出て、口を開かせて舌の奥で舌を壓し覗いて見ると扁桃腺が腫れて白いブツブツや膜が出てゐる時、或は鼻ヂフテリーの場合、鼻汁が出て血が少しでもまじつてゐたり鼻血が出る時は、直ぐこれだなと考へて醫師にかけ、血清注射をすれば輕くてなほる

喉頭ヂフテリーも見えないが聲が嗄れてヘンな音が出て呼吸する時苦しさうに見える、この場合、ヂフテリーにしろ百日咳にしろ、少しでもたけずりに見て、放つておいてはいけない

ヂフテリーの重いものは心臓の衰弱が甚しく、そのために死亡することがある

血清でもアナトキシン注射でも體質によつて反應が隨分違ふ場合があるから醫師の相談をうけるとよい

入試だより

◆京城中學…（三月十二日から四日間、百名募集）

◆京城師範、中央中學…（同二十日より五日間、百五十名）

☆ノールウエイの捕鯨船は捕獲した鯨の死骸から錆を發見しましたが、錆のマークによつて四十年以上前に體内にあつたに違ひありません

米國の鐵道車輛　米國（合衆國）中の鐵道會社が所有する客車を繋ぎ客車貨車の全部をつないだとすると約二萬マイルの長さになる

家庭メモ　鰑の戻し方

鰑をふかくと柔かく戻して戴くには、先づ鰑をとつて果物ナイフのでうなあまり切れないもので皮をはぎ、水二合に重曹を茶一杯の割にまぜた水をかけて束子でごしく洗ひ、その中に五分位浸してとり出し、水に酒を少量加へた中に一時間位浸しておくと見事にふつくらとなります。これを酒肴にすると焼いたものよりも特殊なおいしい味があります

失敗し易い赤飯

かうすればおいしく炊ける　建國祭も間近です

建國祭も近づいて、赤飯を祝ふ日も近づいて、正しい失敗のない炊き方を紹介しませう

材料　糯米一升、合時さゝげか小豆一合

作へ方、合時さゝげか小豆に一合で少々多いかと思ふ方は一合五勺まで加へてよい

先づさゝげを洗つて鍋に入れ、水一升加へて中火で煮立つたら冷水を一面にそゝいで[illegible]がはじけぬやうにかきまはさずに火を細くして軟かに煮ます、これを布にとつて煮汁は冷ましておく、糯米はよく磨いで布にとり、冷めた煮汁の中へ一晩浸しておく。もし夕方炊く時は朝のうちにこの用意をしておけばよい。

色がほんのりとついた糯米を布にあげて、さゝげとまぜ、蒸籠に大形の濡れ布巾を敷いて入れ中央を凹ませて布巾の端を四方からかぶせ、よく煮立つて湯氣の盛んに出てゐる釜へのせて強火で蒸す。この間に三、四回位さゝげの煮汁を手ですくつて上からふりかけるのです。蒸籠はなるべく重いものがよく、釜と蒸籠の間から湯氣が漏れぬやう布巾をあてがひます。かうして四五十分蒸してふつくりと出來ます

便利なライター

慰問品、狩獵用として好適

新品拝見　揮發油やアルコールがなくても燃えるライターがあれば、どんなに便利で重寶だらう…と思つて居た矢先き、今度高級ライター『アジア・マッチ』と品質とも兩雄に冴つた燃火器が現はれました、このライターの特徴は風が吹けば消えてしまふ心配がなく、何よりも燃焼をぬきにした實に堅牢な實用的に出來て居るので

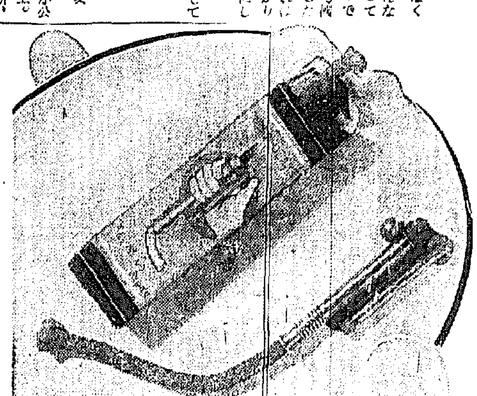

陸海軍の慰問品として利用してもよく、北の他風の吹く日の外出に、海に山に、旅の際の携帯品としても重寶がられるものでせう、六十錢（京城丁子屋一階煙草賣場）

京城に於ける 都市生活への不滿と希望

目に立つ 電車道徳の缺如

城大醫學部教授　中村兩造

電車の中、混雑に子供を座席にあげて平氣でゐる、大きな荷物を持込む、脚を廣げて座席の二人前を大々と占める、狹い空席に無理に割込む、さうかと思ふと座席が充分あるのに出入口に突立つてゐる、それが座席の人にいでにひつついて立つ、充分ゆとりがあるのに人にくつついて腰かける、横にかしで外を眺めてその膝が隣をぐつと押す、人を跨ぬのけて窓際を探す、乘りしなに段に足をかけ停ら車と長々と雨合をつけ降りしなに悠々と立つて切符を買ふ、それに、酒札を吊り、一銭二銭のお釣をすつたりとつたりして乘る中に溜めメメが落ちてトマレに混つてしまふ　電車の中だけでもこんな調子なのでこんな事から落ちて互しに靦觀しあつて行かな

以つての外 市内排便など

城大教授　竹中要

けれど、京城の都市生活に於いて氣持よくは行かないであらう

『欲しきもの』一、府内に小公園（子供の遊び場）十箇所以上、府外に非常に大きな森林公園数ケ所、二、電車バスの始發點終點に安適なる停車場

『不衞生なこと』一、せめて電車内で咳痰せぬこと、電車汽車内の床上に排便するなどは以つての外、二、路上に便器をあけざること、下水を汲上げてまかざること（殊に風強き日などに）

『不愉快なこと』一、朝鮮婦人の尻を以て座席を要々すること、二、兩座席を與へられたときに座席せざること、三、中女學生の空席に陣しけざること

四、何事に依らず列を作ることを勵行すること

道路を守れ

俳人　大塚楠畝

たとへば、道路一つでも、都市生活者の心がくべき、公衆道德、社會訓練が猛々とある。道路の美しさは都市美構成の一要素である。此の道路を美しくすることは吾人の心がけで容易に出來ることである。

先づ痰を吐かぬこと、これは内地では既に嚴禁されてゐるが我が朝鮮では路上到る處で見られる。次に牛馬糞の放置してあること、これは常に道路人夫によつて清掃すべきである。道路を守れ！これが差向きの私の希望である。

大空への調整 キツト孃の茶目

◆スケートも今やたけなは、アメリカ・マイアミ市での競技大會に出場したフイギヤー世界選手權保持者のキツト・クレー孃は飛行機を見て市の飛行場でこんなさまは空のスケート（？）調整とござい

パーマネント談義

もつと大衆的なものにしたい

『何うだいあの頭を見たまへあれだから僕ん所では女房にも娘にもパーマネントは禁止だよ』

『此の頃がひと頃無くなつたと思つたら又現はれて來ましたわね』などと云ふ嘲笑を時々耳にしますが實際あまりバサバサに荒れた樣な頭髪もどうかと思はれるでせう、初めは經濟的にと思つて御小遣の中から節約して五六圓で掛けて清新な氣分に浸つてパーマネントを享樂したものゝ二三ケ月四ケ月經ちますと、自然手入を怠たつてしまふのでかうした例は非常に多いのでせう、中流以上の女性に於てはセツトも度のまゝで、何處かに出かけるといつては、美容院へ行き、又少し髪がバラつくといつては美容院に行くことが出來るのに反して中流以下では[illegible]を持つ者にとつては時間的にも一月に二三回セツトに美容院に通ふといふことは不可能なことなのでございます、もつとパーマネントが大衆的なものとなれば、セツトももつと合理化され、低廉になるだらうと思つてゐます（エツチ美容院林政太郎）

香りゆかしい 梅花の鹽漬

◇梅の鹽漬は誰方も御承知でせうが、梅の花の鹽漬も、香りのよいものですから、作り方を参考までに……

◇梅の花は、特に開かうといふ程度のが一番よろしい。水一升に鹽二合入れて煮立て、之を冷却して、瓶に入れ、梅花を入れて口を密封し、二ケ月ぐらゐ經てきます

◇之を一旦取出して水氣を去り再び前の液汁へ入れて貯へておくのです。これを二つ三つ茶碗に入れ熱湯を注ぎますと、ほのぼのと早春の香りが部屋に漂います

豆知識

★ギリシヤ……有名な運河　大雨のために地滑りがして一ケ月ばかりコンスタンツ運河が閉されました、この有名な運河は長い岩を切開いたもので、長さは僅か四哩です、しかしイオニア海からアゼンの港を利用しようとして海岸を廻つて行く船にとつては、一晝夜以上も週航のために大助かりです

★ビルマ……映ゆる國　ビルマに出かけたアメリカの探險隊は一萬四千呎の高度で珍しい植物、動物の見本を探しました、探險隊は大きな飛猫、黒色の映ゆる曲などを捕獲しました

★北アメリカ……古代のインデアン　モントゴメリー郡のリツル河で開かれた發掘によつてノース、カロリナの昔のインデアンの生活に關する多くの興味あるものが見つかりました、[illegible]的な土器類が見つかり、鋤く耕作木を使つてゐることがわかりました

★アラスカ……大道路　アラスカの大道路に問題が再び論議されてゐます、この大道路はメキシコの國境から延び西部諸州、英領コロムビアを通り、アラスカのフエアバンクスに至るものですが、完成の曉はこの廣い地方の發展に大いに役立つことでせう

世界最大の飛行寫眞地圖

世界最大の飛行寫眞地圖が米國でできた。西インド島の一つ長さ百マイルのポルト・リコ島を長さ四十呎の地圖に作つたもので其の周囲を歩いて廻るに一分半もかゝる同島開發のための各種事業を計畫する必要上作られたものであるが、これを作るに要した飛行回數は九十五回、撮影した寫眞の數は三千五百六十四枚、製作費用は總計六萬九千弗であつた希望の向きには複寫を頒けることになってゐるが、一個三百弗だといふ

害虫一匹大木を倒す

血液の清淨化は健康創造への基礎

銃後の御奉公

わが傷病將士は、聖戰のために命をも的に奮戰されて居られます。此の時にあたり銃後の國民も亦、及ぶ限りの御奉公をいたさねばなりません。銃後の御奉公――それは老幼男女國民が等しく健康で働く事です。健康なくして何事が出來るでせう。健康であつてこそ何んな働きも出來るのです。さて其の

健康の第一義

とは何んでせうか。それは病毒の無い清淨な血液健康體であることです。病毒とか胎毒とか、人には病あればこそ、病の床につき或は床に就かぬ迄にも、日々病苦に惱まねばならないのです。梅毒許りではありません。凡て病毒は血液ゆへに起るのです。病毒血液をめぐり、筋肉、神經、内臟に病毒を及ぼす結果、遂に病となるのであります。見よ

害蟲一匹

大木を斃すの譬さへあるではありませんか。之れと全く同一視さるべきが、トレポネーマ、パリーダ、即ち梅毒菌一匹でも、人體の五臟六腑を喰ひ荒し、細胞ひとつも腐敗ともする梅毒の化身です。人體一人のみが、之れが伯獗をせぬ限りその害毒は一社一家を亡ぼし、延いては國家を喰ひ亡ぼす、之れこそ實に恐るべき病毒なのです。世に之れを稱して

國民病と務へ

るのも、この理に依るのであります。今こそ世を擧げて、ひき締まらねばならぬ非常時局下であります。此の時、この際、病はしき國民病などに惱むは、一の恥辱です。若し現在、この病に罹り苦しむ人は、一日も早く徹底なる驅毒を斷行あれ。

驅毒不治の病なり――と云はれたのは昔の事です。正しき藥劑に依り正しき治療を實施すれば、必ず完全に快癒に向かれ、それこそ健康前にも増して健康體となり、輝かしい國家奉仕の誠をいたす事も出來るでせう。

梅毒胎毒

梅毒、胎毒の皮膚病、橫ね、しつ毒、ひえ毒、神經痛、リウマチス、痼疾、遺傳梅毒、腦梅毒、動脈硬化症、便秘症等體で梅毒性の疾患に惱む人あらば、先づ驅毒を止めて、熱心治療を斷行せよ。驅毒も正しく、快癒の秘訣は唯だ

自粛自戒

熱心に治療する事である。或る者は、病毒に對して自粛せよ、と呼ばれました。即ち自ら恥しみ、此の恐るべき病に罹らぬ工夫をする事です。勿論之れは豫防ですが、既に罹患した人も此の大精神を持ち、完全なる治療を實施斷行あれ。

ベルツ博士像

ベルツ博士は、獨逸の國都より來朝、東京帝國大學に教授を始め、幾多の榮職にあり、而も本邦三十年の精品として稱すべきは、數個の良藥。完成し、日本藥局法に記載された事で、之れぞ永遠に感謝すべき賜であります。

無毒健康の喜びへ

ベルツ丸は、驅梅内服藥として、十餘年來その效果を知られ、藥學界に賞ばれてゐます。驅梅症狀を問はず本劑を服用する事により、漸次血液中に有る病毒等が淨化され、病毒は自ら消滅し、且つ體外に排泄されます。從つて血行や代謝機能が順調になり、同時に他の重要なる内臟にも好影響を與へ、頭腦の明快と共に食慾增進、體重增加、元氣旺盛など、實に病毒の快癒、認める許りでなく、登に的實效を顯すのが本劑の特徴であります。何老幼男女、何人にも服用し易く、副作用もありません。此の病に惱む人は勿論、その疑ひある人は早速本劑を服用して、無毒健康の喜びを迎へられよ。

病毒の治療に　力強い内服藥

ベルツ丸

土佐ベルツ丸　SUZUKI NIPPON-SEIYAKUSHA

（主効）梅毒、胎毒、痳毒、橫ね、しつ毒、ひえ毒、せきずる病、腦梅毒、遺傳梅毒、リウマチス、痼疾の皮膚病、ニキビ、動脈硬化症、便秘性

（價藥）二十日分 三圓　三十五日分 五圓　七十五日分 十圓　（徳用）二十圓　（家庭用）三十圓　送料 内地 各十五錢

本舗　東京市日本橋區濱町三丁目　鈴木日本製藥社　社主 鈴木濟二　振替東京百五番・電話茅場八十番・九十番

（全國有名藥店デパート藥品部にあり）

紳士も淑女も「現代」
學生も青年も「現代」
會社員店員も「現代」
面白くて役立つ「現代」
面目一新、新時代の慰安と教養の雜誌『現代』　二月號大評判

朝鮮總督府專賣局製　官製　蔘精　人蔘エキス
（主効）胃腸病　食慾不振・冷え症　産後衰弱・婦人病　糖尿病・皮膚病　痔・火傷・切傷
各藥店百貨店にあり

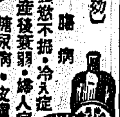

天下一品！　一家一瓶！
ライトインキ
事變の長期建設にはライトの長期愛用！
2オンス入　正價30セン
（大阪 小瓶 各種……全國の文具店にあり）

内科　小兒科　レントゲン科
黄金町三丁目永樂町通京城府內
本田病院
院長 醫學博士 本田建義
入院隨意

鮮産首位優等清酒
金鶴
仁川　朝日釀造株式會社

香料　製菓飲料用　化粧品製造用
化粧品材料　着色料　染料
佛國ローチエ香料會社代理店　獨乙カセラ染料會社特約店
東華洋行　京城府花園町九七　電本(2)三九九二番

内科　レントゲン科
織田病院
院長 醫學博士 織田正德
入院 [illegible]
京城府花園町

補血強壯
ブルトーゼ
体位向上劑
造血ホルモン
各帝大病院常備藥
ブルトーゼ　アゼルブントーゼ　ヨードブルトーゼ　キナブルトーゼ　アグヤコールブルトーゼ　オキシブルトーゼ錠
發賣元 株式會社 藤澤友吉商店

京日中鮮版

孝子節婦表彰

【新義州】平北道では來る二月十一日の紀元節を卜し例年の如く孝子・節婦の表彰を行なふが本年は孝子一名、節婦九名が表彰されるはずである

全鮮圍碁大會豫選
盤上火花散る
鄕上花金知事も番外に參加
晴れの江原代表伊丹三郎一級

【春川】本社主催全鮮圍碁選手權大會に派遣すべき選手を決定する江原道豫選會並に一般優勝爭奪戰は豫定の通り廿九日午前十時から「鹿島家」で開催、これよりさき廿八日夜支局では伊丹、平野、吉田三委員によつて設定した段位を以て非常なる各參加者を組合せ所定ルールの外特に用語は隊語、へマは必ず非番の盤に入れることの二項を加へ愈々同十一時半に優勝爭覇から競技を開始、非番の者も男ましく、物凄く盤上火花散らして熱戰を展開、一同一層參加三十餘名の觀覽はこゝに集中された

寫眞　江原道豫選會場と道代表伊丹氏（上）B組優勝者內海氏

斯くて午後六時トーナメントに依る最後の決勝戰に入りCBAの順で同十時半決勝、それより特に番外參席の金知事によつて各賞品の授與あり盛況裡に終了した、榮えある受賞者は左の通り

A組　一等伊丹三郎一級（金組）▲二等瀬澤三級（盛興支店）

B組　一等內海明七級（鐵道）▲二等谷口韓雄五級▲三等木村雄四級（遞信局）▲四等谷井茂夫六級▲五等川田兵吉（春川高女）

C組　一等靑山好男十二級（慶技）▲二等朝田直夫（金組）▲三等松浦實九級（平町小）五等吉原秀松十二級（總督府）

江原道豫選

優勝爭覇戰について更に引續き全鮮大會派遣代表田場選手の豫選に入つたのは時まさに午後十一時・伊丹一級以下平野、吉田、元谷一、金融部の各三級から成るA組の猛者揃となつたが・瀬澤三級の痛棋によつて平野三級不戰一勝・吉田對金・伊丹對元の取組で吉田伊丹兩氏勝を占めたので更に夜を徹して吉田對平野の勝者吉田氏に挑戰した伊丹氏相對し最後の決勝にしのぎを削り、激戰を續行したが、遂に吉田三段力及ばず道代表の榮冠は伊丹一級の勝利となり午前一時過ぎここに第一回江原道豫選を終了した

なほこの日、番外選手として金江原道知事も參席、同じく本會のために鄕原から出席した永汲の花川初段を相手に二目を置いての手合せも大いに座興を添へ盛況を呈した

なほ伊丹氏は朝鮮金融組合聯合會江原道支部員であるが喜びを秘めながら氏は語る「番外にも本道を代表して出場しなければならぬことになりましたが詠みたる有段者を相手の戰ひですから到底我々如きの及ぶところではありません、しかしせつ角出場する以上力戰奮闘・勝負は時の運に任せるとしてあくまでも堂々やつて闘ふ考へです

二日がかりの熱戰
晴れの忠北代表松永一級に決定

【淸州】本社主催全鮮圍碁選手權大會忠北豫選は前日の同忠北選手權大會に引續き廿九日正午から同じく「ホヘト樓」で開催、なほ何しろ兩豫選參加者は三級以上と極限されたため參加者は一級の松永北宙氏（道廳）同吉谷輝氏（民間）▲三級の小石積氏（口局）▲二級に小野猶氏（道廳）同大井騰氏（江內小校）の五選手に過ぎなかつたが、いづれも忠北を代表すべき猛々たる強豪揃ひでリーグ戰を行つた、京城の兩日に派遣された忠北代表は誰か？この疑問符を解くべき戰ひだけに各選手共に極めて慎重な態度を取り一石毎に沈思熟慮、盤上に鋭く指先も白い顔へ各棋全能を傾けての作戰、攻めては手堅く、守つては巧みに何れも一時間半以上を費やすの熱戰、就中、優勝候補の松永、吉谷兩一級の對局は前日の大會で不覺の敗北を喫したこととてこの爭覇戰に於ける戰績に非常な興味が注がれたが兩者共に小野、大井、小石の各選手に連勝して、奇しくも最後の一戰に頭を合せて名實共に覇權を賭けての決勝戰を演じた

吉谷一級が先手となり、いづれ劣らぬ闘志を漲はし研究の成果を發揮して互ひに譲らず、直に一進一退、傍らの觀戰者達も固唾を呑んで雌雄を決するこの一戰を凝視して緊張、兩選手が秘術を極めた戰略に應々感嘆の聲が發せられたが雙方相伯仲して勝敗の判定容易につかず終盤まで全くの互角の戰ひを續けたが、しかし後半戰に入り前半戰不利であつた松永一級は、巧みにピンチを切り抜けてじりじりと追ひ上げ互角の形勢となつたが、吉谷一級の細管から投じた見落しの一石が最後の結果を一轉させ、兩選手これを結ぶべく結局この一石が勝敗の分岐點をなし吉谷一級は七目、この四十半目を合せて十一目半の差を喫し遂に松永北宙氏の優勝に歸し忠北代表と決定、この松永、吉谷兩雄の對局が切つて下された

前人氣そのまゝ
爭覇戰も凄い混戰

【淸州】忠北ファン待望の本社忠北支局主催第一回忠北圍碁選手權大會（優勝爭覇戰）は廿八日午後二時から淸州本町一丁目「ホヘト」樓で開催、午後十時まで熱戰、三回戰は翌日に持越して、參加A、B、C各組十八名の選手によつて優勝爭覇戰が戰はれた

各選手共に優勝の榮冠を目指し一石々々に渾身の力を籠めて攻防を敍ひ、自熱戰を向しゴールへ驀進するもの、或は勝負の失格してもめるもの、或は攻元して挑戰するもの、全く開戰を化し斯くて戰況を一層に進めたが、結局A組で高時初段の一組（民間）吉谷一級（民間）又同じく二氏が…

各道代表選手

なほ江原（伊丹一級）忠北（松永一級）兩道のほか既に決定した各道代表選手は左の通り

▲成北　加納一郎（鍾城）一級
▲咸南　宇願善（興南）一級
▲忠南　殿藤篤（江景）一級
▲黃海　井上住平（海州）一級
▲全北　佐藤　（全州）三級

兩所要時間は實に三時間半に亘り忠北圍碁界空前の歴史的な大熱戰であつた、三等決定の一戰は小石級・小野級兩氏間に行はれたが、小石氏の快勝となり、吉野支局長から道代表賞の本社三本織帯計數の他賞品をそれぞれ授與し閉會したのは翌卅日午前一時卅五分

◇……◇

B組は五級の井村高雄氏が六級の財津理一氏（民間）四級の櫻井與吉氏（民間）同吉切清治氏（民間）を倒して唯一人の三連勝成りみごと優勝、二等は改元後七級の柳撲秀（淸總）同豊田徹（同上）の兩氏に勝つて惜しくも野村五級に敗れた四級の吉切清治氏（民間）と再改元して四級の山本伝一氏（民間）五級の財津理一氏（淸總）を破つて佳切四級に敗退した七級の柳撲秀氏（淸總）とが再び顔を合はせて決戰の結果、吉切清治氏再び勝つて勝數を減し、三等は改元前二勝一敗の櫻井與吉氏（四級）と改元後一勝一敗の柳撲秀氏（七級）との間に決戰を行ひ老巧な櫻井四級は若き柳撲秀選手を一蹴して獲得、三連勝して敗退した山本伝一氏（四級）及び、財津理一氏（五級）は惜しむべく若き柳撲秀（七級）豊田徹（同）兩選手の健闘振りは秀逸なものであつた

◇……◇

C組では參加者數も多かつたため刻戰の連續であつたが清州酒造會社の細干畑（十一級）同金博徳（十二級）兩氏並びに建築業の由良俊太郎氏（十級）が共に改元後に優勝の三回戰を行つた、結果淸州決定の金錦済選手を倒して吉郎十郎氏が決勝、二等金錦徳氏三等は由良俊太郎氏となりそれぞれ賞品を授與し…

”物資の國勢調査”
七月一日江原で實施

【春川】江原道では本府の方針に基き兩氏の消費生活に要する物資の數量金額及びその地域的分布狀況並に配給系統を審かにし統制の政策の立案實施に資するため來る七月一日を期して物資の國勢調査を行ふこととなつた

事變關係の失業者調査
平和產業へ……江原道轉業斡旋

【春川】江原道社會課ではこの程本府の方針に基き、戰時特異動員に伴ふ失業者の救濟對策を講ずべく纖、皮革、ゴム、金屬その他物資動員關係物品不振等に關し、支那事變の影響を受けて事業を縮止又は休止、また休止までには至らぬも將來閉鎖しがたきもの等詳細に亙り警察、各商工聯盟及び邑、面等と協力して一月末日現在の狀況を調査報告するやう各郡へ通牒すると共に、二月以降からは事變關係失業者月報としてこれを毎月提出せしめ現在又は將來の失業對策や轉業斡旋の基礎資料にすることゝなつた、この當局では果して如何なる對策を講ずるのかは非常に注目されてゐる

今次事變の影響で閉鎖或は休止された事業が少からざるにかゝわらず一方平和產業方面では物資動員をはじめ戰時諸政策遂行と共に多數失業者の發生を見んとし、しかも時局の推移によつては相當深刻化する恐れがあるので速かに對策を講じ、勞務の充足と失業の防止救濟に萬全を期する方針であるが、單に消極的な在來式ではなく一步を進めて失業救濟を國防へ再編成するを第一義とし努めて時局產業に斡旋して、失業の救濟と生產力の擴充が同時に行はれるやうな終始一貫時局に持たれの對策方針である

志願兵後援會結成

【江陵】陸軍特別志願兵後援會結成式は去る廿八日第一小學校講堂で官民多數參列の下に擧行

◇

【堤川】志願兵後援會堤川支部發會式は去る廿五日堤川……

原州道立醫院　新設一時お預け

【春川】原州住民多年の要望であつた原州道立醫院の設置は擬て道當局から新年度の事業計畫として其の豫算を計上要求中であつたが時局柄特殊事業に建築方面の事業は一切こすを認めぬ豫算査定の根本方針に照らして削除されてゐるかなは衛生課では衛生施設の關係や必要性に鑑みこの要求を打切ることなく一應保留にして金知事最後の裁斷に待つことゝなつた

水利組合に米增產計畫

【春川】江原道八ケ所の水利組合の五ケ年平均米の生產高は（總付面積約一萬三千町步）三十六萬石で道內總產米五年平均の產米の三分の一がこの水利組合の生產となつてゐるが、道ではこれ以上は期しでうな國民食糧問題に重要使命を帶びてゐる水利組合に對し増產五ケ年計畫を樹立、本年度からこれを實施すべく目下その具體案を作成中であるが、これが實行の曉には五ケ年後の昭和十八年には三萬石の増產で四十七萬石が生產されることになり約三割の增收が可能となる譯である

笠極面長任命

【楊口】先般逝去した笠極面長の後任は…面務主任の李□五氏が廿八日附で任命された

農學校建設費に
十萬圓を寄附
安城朴弼秉氏の美擧

【安城】京畿道では新年度豫算を以て安城に五年制公立農業學校設立の計劃中であるが、臨時費六萬圓のうち十萬圓は地元の負擔とならてゐるため實現性薄く道でも相當憂慮し、また地元安城でも郡當局が聯起となつて卅九日午後一時郡會議室で役員會を開き地元負擔方を協議の席上、當地の篤志家朴弼秉氏は自發的に十萬圓を寄附負擔すべき旨を言明すると同時に寄附金採納願を道知事宛に提出した、感激した同期成會役員一同は氏の篤志を永く後代に傳へることを決議、引續き午後六時から料亭で祝賀會を開いたが邑長以下郡・署・面、銀行、會社の諸有志が心から祝辭を述べ非常な盛況であつた【寫眞＝朴弼秉氏と祝賀會】

▲通川申斗永▲三陟金澤敎▲寧越……▲高城……▲春川……

江原道の邑面議選擧　五月廿一日

【春川】江原道十年の邑會、面協議員の選擧は來る五月廿一日を期して一齊に施行することになつたが「淸き投票」の選擧肅正を期して……

遂に七百名
締切迄に千名は確實
募る江原の志願兵熱

【春川】江原道の志願兵應募者は去る廿七日、百名を突破して以來三日間の中に更に七百名を越えること三名となり、通川の如き廿九日一日で十一名の志願がかるなど全く物すごい熱狂ぶりである、この調子でゆけば一千名を越ゆるものと見られ三十日現在の各郡の狀況は左の通り……

第一回の募集には昨年より忠良な志願兵を多く出し軍國日本のため再び大の氣を吐かうと各郡當局では各面と協力し去る廿一日以來郡廳、廿九日洞面で志願兵座談會を開催して極力志願熱を煽つてゐるが、結果各面とも志願者續出し既に……

寧越五十七名

【寧越】郡內の志願兵應募者は現在五十七名に達してゐるが、締切までには百名を突破するものと見られ、警察署ではその人選に努力を極めてゐる

長湍郡は十二名

【長湍】前後總計に合計九名の志願兵を出してゐる長湍郡では、今回も……

兩功勞者に彰

【春川】來る紀元節に際して江原道では……功勞者の表彰を行ふこととなつた、民間功勞者に個人としては……

◇個人　……
◇團體　……

納税關係

激浪に難航
仁川府新豫算の編成

【仁川】新豫算の會計係長も持して迫り仁川府でも多忙を極めてゐるが、過般本府に提出した臨時豫算係を中心に十四年度豫算編成を急いでゐる、時局柄に事務遂行してゐるとの事であるから今年度豫算の大體見透しのつくのもさう遠いことでもなからうが、各課の要求を査定して府尹の手許で相當の修正が加へられるものと見られるから豫算案の府會上程までには來たく纏つてゐるとは考へられない……

貯蓄功勞者表彰

【春川】黃海道では國民組に倣ひ貯蓄獎勵の普及徹底を圖るとともに貯蓄組合設立等により民間の自發的貯蓄の實を擧げ、努力を拂つてゐる者が多いので來る二月十一日の紀元節に優良貯蓄組合を表彰することに決定した

酒組委員會

【水原】稅務署管內酒類販賣組合統制委員會は來る廿四日午前十時から同署會議室で開催、…の件につき協議した

小學校用地提供
骨只里有志の美擧

【春川】江原道春川郡…骨只里有志……昭和十二年度……小學校敷地……を提供……

人の動き

▲……氏（……）廿七日來任
▲……氏（……）廿八日……

キネマと演劇

館【仁川】一日から三日間（晝夜二回）……

東寶劇場【仁川】一日から三日間（晝夜三回）十一時半から上映▲……

疲勞恢復　強壯強心劑

フロービン錠

今日の疲勞を回復して明日の準備に

產業發展に體力愛護

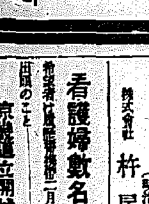

各地藥店にて販賣

元氣增強、疲勞恢復、其他慢性心臟病、腎臟病、二日酔、船車暈等に著効。

30錠 ¥ .50　50錠 ¥ .75　100錠 ¥ 1.30

ラヂウム製藥株式會社

含嗽と吸入に

ヨヂロイド

無刺戟性にしてヨード丁幾に優る

◎扁桃腺炎、アンギーナ（口峡炎）、口內炎、流感、肺炎、氣管カタルに含嗽又は噴入して確實に炎症を去り、咳嗽を鎮む。
◎猩紅熱、ヂフテリヤの流行時に本劑を咽喉內に含嗽又は噴入して豫防効果的確なり。

50g ¥ 0.30　100g ¥ 0.50　500g ¥ 1.33

ラヂウム製藥株式會社

各地藥店にて販賣

紛失廣告

京日案內

グレーボフ文法

朝鮮總督府鐵道局

技術講習員募集

看護

貸室

書籍

女事

電話

女中

小店

雜役

店員

女中

電話

タイ

特別案內

婦人宣傳員募集

杵屋號

看護婦數名募集

京畿道立開城醫院

皮膚科　性病科

小兒科　婦人科

五十錢で買へる

カルピス

・乳酸滋強飲料・

の評判！

「旦那さまも坊ちやんも
屹度喜んでくれますヨ。
おいしくつて
メキメキと元氣に
なる滋强飲料です
からネ。それに
五十錢壜一本が
サイダー半打にふえるんだから
非常時の御家庭にはもつてこ
いです」――と可愛い小倫君
も賢なことを申します

成分

●乳酸カルシウム（骨格、体格強化）
●ヴイタミン（生理機能を調整）
●蛋白・アミノ酸（細胞組織の安靜）
●葡萄糖・精糖（精力の燃料）

衛生口錠

口中殺菌劑 カオール

口より入る病を防ぎ精神を爽快にする!

本劑の三大効用　製劑顧問 ドクトル 松尾達

▼病氣豫防に……
口中殺菌劑を配合するが故に空氣又は飲食物と共に口より侵入する諸種の病菌を口中にて殺菌し種々の傳染病を豫防す。

▼健康增進に……
健胃整腸劑を配合するが故に胃腸を健全にし且つその消化力を亢進し食慾を增進せしめ肉体の强健を計る。

▼心身爽快に……
清涼興奮劑を配合するが故に心身各機能の活動を促し氣力を旺盛にし且つ口中の悪熱悪臭を除き精神を爽快にす。

故に
飲食の後、外出の時
人込に居る時、疲勞
倦怠の時……等
常に二三粒を服用して健全なる身体と確固たる精神を以て非常時局を突破しませう。

定價と容量

袋入	(十錢)	百粒
[illegible]	(二十錢)	二百五十粒
携帶用防濕瓶入	(廿五錢)	三百粒
ポケット容器付	(三十錢)	三百粒
[illegible]容器付	(五十錢)	五百粒
[illegible]容器付	(五十錢)	五百粒
[illegible]	(五十錢)	五百粒
美術容器付	(五十錢)	五百粒
[illegible]用瓶入	(五十錢)	八百粒
同	(一円)	二千二百粒

本舗 東京市日本橋區水天宮前 株式會社 安藤井筒堂藥品部

法人登記公告

[illegible]

平壤地方法院

[illegible]

ケフモ グリコ タベマシタ

皮膚滲透性の强い榮養クリーム

クラブ美身クリーム

水仕事には この心得

「あの奥様は水仕事までなさるのに…あんなに白くなめらかなお手をもつてゐらつしやる」と思はれる奥様の秘訣があるのがクラブ美身クリームです。ホルモンによる皮膚強壮法ですから、アレ、シモヤケ、ヒビなどは問題になる心配がありません。

カラッ風には 健康化粧を!

「あんな寒い所を出て来たのに、こんなに肌が艶やかに綺麗になつた」とお化粧おとしのあとで感心なさるのがこの健康化粧です。至らず知らず、アレ知らずの身ダシナミ!クラブ美身クリームで健康化粧下をつくり、次にクラブ美身クリームの白粉下その上をクラブ白粉をはいて下さい。

スキーに禁物 雪ヤケ、肌アレ

「服装をして来ればよかつた」と後悔…必ずスキー行の皆様がおつしやるのがクラブ美身クリーム!それほど雪ヤケは醜いムラになり、クラブ美身クリームをほんの一寸でもお使ひになればそれに反して案外な効用、肌の美しい健康化粧になるからです。

ホルモンによらねは持續的な効果がない

今こそホルモンクリームの効果がハッキリと判る時です。普通の美容法では、どうしても皮膚内部まで健康強化できるものではありません。一寸した水仕事や洗顔をなさつた位でも、すぐ猛烈な肌アレ、ヒビ、シモヤケになるのはそのためです。この際、皆様!持續的な若返り効力のあるクラブ美身クリームによつてホルモン健康法をなさつて下さい!

★

クラブ美身クリームをお使ひになると、右は明示した臨床實驗のやうに皮膚滲透性の強いホルモンが皮膚内部に吸收されタップリと榮養になるのです。ですからハチキれるやうなうるほひと彈力で肌アレ、ヒビ、シモヤケなど跡さへみせなくなり、シワ、タルミを未然に豫防してしまふことになります。すぐご實行になつてこの効果をみて下さい!

★

更にクラブ美身クリームを白粉下にいたしますと健康化粧下がすぐできます。時にスキーの際にお使ひになりますと雪ヤケを防ぐことは妙です……●

注射に匹敵する…… クラブホルモンの威力

特許の綜合ホルモンを動物ラッテに、注射・塗擦・内服(各一日二回・五〇單位宛十二日間)試験せる子宮發育重量比較表

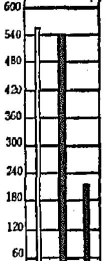

クラブ美身クリームやクラブ乳液等に應用した専賣特許の綜合ホルモンは、皮膚塗擦によつて皮膚から完全に吸收し、注射に匹敵する若返り作用をもち、且つ各種の皮膚疾患の治療に顕著な効果をもつてゐます。右表は動物試験の一例です。

★クラブ美身クリーム ……
★クラブ白美クリーム …… 一円八〇セン

皆様の皮膚は……どれにあたるでせう?

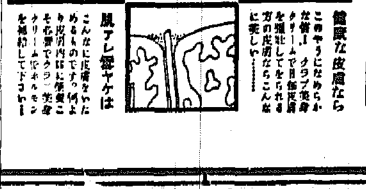

健康な皮膚なら このやうになめらかな皆!クラブ美身クリームで日々皮膚を強壮して居られる方の皮膚ならこんなに美しい……

誤つた手當から このやうにホコリやアブラが毛孔にたまつてニキビ、シミなどになるのです。クラブ美身クリームでマッサーヂをせよ……

肌アレ雪ヤケは こんなに皮膚をいためるものです。何よりクラブ美身クリームで皮膚内部に榮養を補給して下さい

C—74

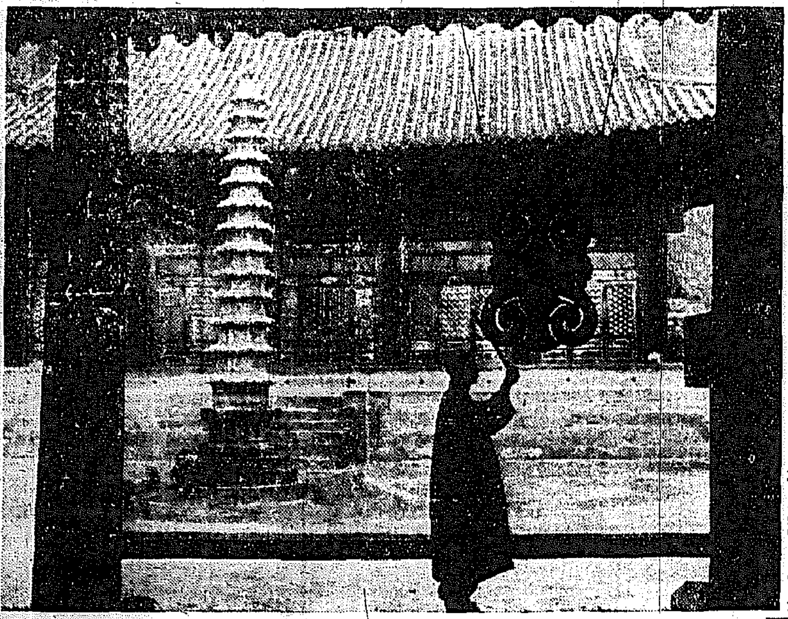

李王同妃兩殿下 御詠進歌

【東京電話】歌會始の御儀における李王同妃兩殿下の御詠進歌左の如し

陸軍少將大勳位　李　王　垠

くもりなきあさ日にはえていろしまの鏡の海にうつるしまかげ

大勳位李王垠妃勳一等　方子女王

さしのほるあさひにはえてみなれつるしまもめつらしせとの内海

勳一等李鍝公妃勳二等　贊　珠

朝もやのたえまにみえてのほる日のひかりにほふおきつしまやま

赤誠溢るる 御詠進歌 四萬五百餘首

【東京電話】時局下の御歌會始御詠進歌は四萬五百二十三首の多數に達しこの中には海外からのものもあり既に皇軍將兵からの詠進歌が非常に多いことで何れも赤誠の溢れ…

宮城遙拜に 用語を統一

未教育郷軍の訓練

志願兵の父

一子は既に帝國軍人 殘る三人も御奉公へ

茲にも軍國半島の健氣な姿

『子供一人は志願兵として既に大君にさしあげました、殘る兄弟がまだ三人、願はくば全部殘らず志願兵として御採用下さい』と慶北永川の片ほとりで老『志願兵の父』が肺肝をついてほとばしらせた言葉がこれ……こゝにも軍國半島の黎明を語る健氣な姿がある

下村本府保安課長が過日志願兵制度實施狀況視察のため出張した時のことだ、慶北永川の郡廳に同課長を訪ねた老人があつた、同郡大昌面大昌洞一〇三金容鎭で、同保安課長に申し出た老人の話は

最初の戰鬪演習へ 羅南入營の志願兵

【羅南電話】榮ある皇國臣民として昨年十二月兵營生活の第一歩を踏み出した特別志願兵二十五名を含む羅南大木戸部隊野村中隊は三十一日羅南郊外で初の戰鬪演習を行ひ凜々しいまでに頼もしい場面を展開した、この日梅村中隊長、森參謀、兒島副官、野村中隊長…

鮮滿一如の蟇口

滿洲貨幣も大威張りで潤歩

珍しい降雪祈願祭

夜泣きする現金を抱く人々

零下卅度内外は小春日和り

沿線の感激に 飛ぶ處女列車

新滿浦線をゆく ——淺場特派員——

愛國婦人の靈前に

硝煙の中から届く香奠

池田の甘栗

河合教授休職 文官分限委員會で可決

宮田、三宅戸兩氏 荒木文相を訪問

氣焔高々と 「朝鮮の冬」撮影隊入城

大田名物 リンゴカステラ 中田堂

軍人家族招待演藝

日滿郵便局替取扱

思想戰講習出席者

鐵道局柔道寒稽古

全鮮小包郵便激增

岩田本社理事 明進舍に寄附

話題特急

コソ泥へ轉落

發動機を盜む

氣象特報

けふの天氣 曇り後晴れ

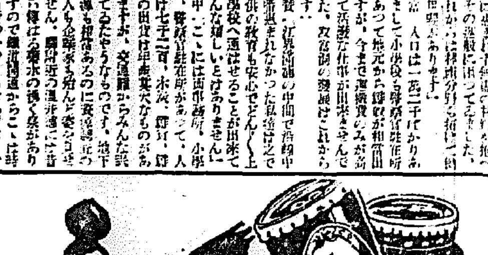

誰でも彈ける 山葉手風琴

日本樂器・京城出張所

專門製作販賣 神輿・御宮・太鼓（カタログ進呈）

本店・京城　鏡屋神佛具店

京城黄金町三丁目電車通　電本一七一五五番

看護婦生徒募集

採用人員　一〇名
願書締切　二月末日限り
試驗日　三月一日
試驗場所
特典
興南朝窒附屬病院 看護婦養成所

大阪齒科醫學專門學校

京城園藝學校生徒募集

茗荷哲嚴師（責任指導） 運命相談

南山町二丁目昭和通り
二月十三日迄滯在
天眞樓旅館

南風の唄 (15)

加藤武雄作　富田千秋畫

梗概 大場幸子は父を知らず、母にも物心のつく前に別れて植木屋の爺やの許で養はれてゐたが、その爺やも死んだので、母の姉の嫁いでゐる理學博士吉植龍太郎の家へ引取られた。然し一つ年上の從姉延代はモダンで意地惡く伯母の規子も邪慳に當つたが龍太郎だけは溫情でいたはつてくれた。それにつけても思ひ出されるのは、女學校時代からほのかに慕つてゐた石渡先生のこと、植木屋の息子の幼馴染の榮吉のことだつたが、伯父の許しを得て通ひはじめたタイプライターの稽古の歸りに、幸子は意外にも榮吉に會つた。彼は運轉手志願で一日前に上京し今も吉植家へ行き「幸子さんに會はせてくれ」といつて邸の人を驚かせて來たところだといふ話。そしてその話に聞けば、石渡先生も今は病氣で學校を休んでゐるといふ……

幼馴染（三）

「それから、どうしたの？」

「幸子さまはお留守ですといふ返事だ。それだけならいゝが、幸子様に何の用があるのかと、いきなりけんつくを食はしやがるんで、何の用だつてお前なんかの知つた

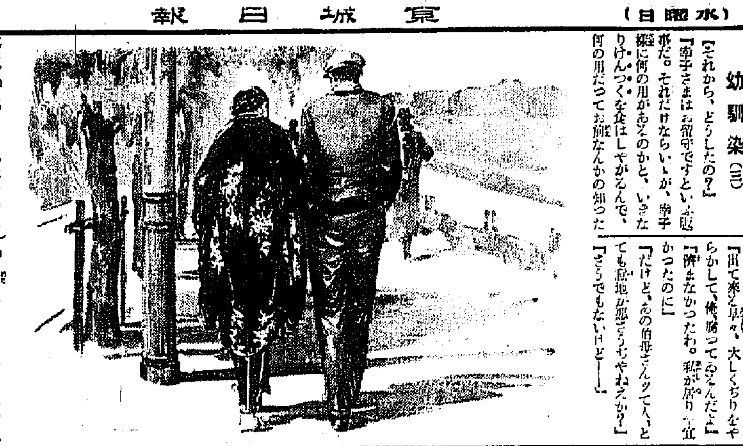

事ぢやねえつと、しつぺい返しをしてやつたんだ。そのうちに、背白い顔をした奧様が出て來た、それがお前の伯母さんだと氣がついたんで、俺、丁寧にお辭儀をしたよ。そして、これ／＼の人間だと名乘をあげようとすると、奧さんいきなりかみつくやうに云ふんだ。何しに來たのだ？ 圖々しいにも程がある。お歸り、お歸りーツて、此方にや一言も物を云はせ無えのさ。」

「それで、そのまゝ歸つて來たの？」

「あんまり胸糞が惡いんで、おれ呆氣にとられちやつたんだ。腹が立つて、腹が立つて喧嘩でもしちまひ度え氣になつたんで、こりやいけねえ と思つたんで、俺、そのまゝ逃げ出して來ちやつたんだよ。」

「まあ！」

と、幸子は深い溜息を吐いた。

「まづい事やつちやつて──おれ後悔してゐるんだよ。幸ちやんが此度何か云はれるだらうと思つて。」

「困つたわねえ。」

「御免よ。幸ちやん。」

榮吉はすつかり悄げかへつてゐた。

「榮吉が惡いんぢやないのよ。」

「出て來た早々、大しくぢりをやらかして、俺、腐つてゐるんだよ」

「濟まなかつたわね。私が居りや宜かつたのに」

「だけど、あの伯母さんツて人、とても意地が惡さうぢやねえか？」

「さうでもないけど──」

「お前に、よくして呉れるかい？」

「えゝ」

幸子は、口の中で答へた。

「叔母さんの事は何にも判らないのかい？」

「えゝ、何にも──」

「何だか、氣になるぜ、元氣の無え顔をしてゐるぢやねえか」

「……」

「鶴岡と東京と何方がいゝ？」

「そりやあ、勿論──」

「矢張、此方がいゝか？」

「うゝん。鶴岡の方がいゝのよ」

「ぢや、歸るか？ お前が歸りや俺も歸るぜ」

「歸つちやはうか知ら？」

「それ、本氣かい？ 幸ちやん。」

「本氣よ。」

「矢張、あの家で、あんまり好くはされてゐねえんだな。」

「さういふわけでも無いのよ。伯母さまは少し八釜しいけど、伯父さまは優しくして下さるの。」

「あゝ……さうか。ぢや、まあ、いくらか助かつてるわけだな。」

榮吉はいつの間にか、幸子と共に、左門坂をあがりかけてゐる事に氣がつくと、

「いけねえ。こゝいらで、俺はもう歸らなきやならねえ」

と、歩みをとめて、

「いづれ、居場所がきまつたら、手紙で知らせるよ。あの家へ訪ねて行くわけにや行くめえか、何とかして、たまにや會ひ度えもんだな。」

「えゝ。私も會ひ度いわ。」

「どうしたらいゝかな？」

と、榮吉は一寸考へて、

「お前の學校から歸りの時間に、あの修館所にゐたら會へねえ事はなからう。さうするよ。然恐でも知れねえが、さう度々やれねえ。一月に一遍／＼れえでいゝから會つて下さい。」

しまひの方だけを丁寧に言葉にして榮吉は云つた。

本日圍碁休戰

ラヂオ　一日（水）

第一放送

朝の部

午前六・五〇 ニュース
七・〇〇（東）時報
七・〇一（東）支那語講座（十一） 土居申一
七・三〇（東）朝の修養 他に道あらず 高階瓏仙
七・五〇（城）宮城遙拜・今日の天氣見込（農村に對し）
七・五一（東）ラヂオ體操
九・三〇（城）氣象通報
一〇・〇〇（城）家庭メモ・料理獻立（そぼろカレー・うどん） 同（人參のフライ・薄荷）日用品値段
一〇・三〇（東）家庭講座 スポーツと肋膜炎 醫學博士 白石謙作
一一・〇〇（城）小學生の時間 「唱歌」「やまがら太夫」 京城南大門小學校兒童 牧野サカエ

晝の部

正午（東）時報
午後〇・〇五（大）和洋合奏 一、長唄「新曲浦島」 二、長唄「安宅」 三、長唄「…勸進帳」 城南和洋合奏團 編曲並指揮 西條忠三
〇・三〇 ニュース・鮮魚卸賣値段・青果蔬菜卸賣値段（咸興）
一・一五（城）家庭の時間（朝鮮語・釜山・咸興・裡里）水の樂變 城大講師 垠 羲 植
二・〇〇（東）小學生の時間「勞六」國史劇〃明治の大御代〃佐野年一作 東京國史劇研究會
二・四〇（東）ラヂオ體操
三・〇〇（東）婦人講座職業婦人の立場（一） 牧育者 安井哲
三・三〇（東）牧師の時間 新體本位十二の綜合研究（三）リヤ王の教材觀 本田顯彰
四・〇〇 ニュース・氣象通報・（釜山・清津）職業紹介

夜の部

六・〇〇（東）お話（テキスト三一ページ）〃冬の科學〃 鈴木敬信
六・二〇（東）コドモの新聞 關屋五十二
六・二五（城）講演 在ブラジル同胞と祖國愛 多賀安郎
六・五五（東）カレントトピックス
七・〇〇 ニュース・天氣見込
七・三〇（東）國民歌謠 ヒユッテの夜
七・四〇（東）講演 支那に於ける紡績業の復興狀態 阿部留太
八・〇〇（東）獨唱合唱と管絃樂 歌劇「蝶々夫人」幻想曲 獨唱 三浦環 合唱 東寶合唱團
八・三〇（東）漫談〃楢女中〃 徳川夢聲
九・〇〇（東）浪花節〃瞼の母〃 長谷川伸原作 天中軒雲月
九・四〇（東）時報・ニュース・ニュース解説・今月の天體案内 氣象通報・明日の番組・翌日の番組

第二放送

午後〇・〇五（大）和洋合奏

講演 在ブラジル同胞と祖國愛（六・二五） 岡山合同新聞記者 多賀安郎

私は一昨年七月、日支事變發生後間もなく新聞の山陽新聞に從軍記者となり、北支山西戰線から轉じて、從軍神殿前に進み參加華京入城式に參列しました。そして新聞社の命を受け各方面の講演会の後援によつて昨年六月十八日神戸を出帆ブラジルへ渡航し、去る二日に歸朝しました。渡航の目的は海外同胞諸君に皇軍將士の苦勞、獻艦獻機の運動を感じて貰ふと同時に海外同胞諸君の祖國愛を……あつたのです。八月十日夜リオデジヤネイロの大使館で先づ第一聲をあげました。が、同市在住同胞の有志……名も參集し大使館初めて以來の盛會でした。以來ブラジル各地を巡講して歩きましたが、私の眼に映じた在留同胞の熱烈な祖國愛は正に内地以上でどこへ行つても感激の涙を……

あすのきゝもの　二日（木）

午前一一・〇〇（東）幼兒の時間
一一・一五 家庭の時間 指導 算術（八）
六・〇〇 復習の時間 安興圭
六・三〇 講演 生物の起源 李德鳳
七・三〇 講演 時局と法律（郵政）李康赫
八・〇〇（東）獨唱合唱と管絃樂
八・三〇 ラヂオコメディ 映畫人クラブ
九・〇〇 西洋歌謠 金秋月
一〇・一〇 初歩國語講座（八） 朱今璐

午後〇・〇五（東）ギター合奏 東京女子ギター音樂院合奏團
一・一五（城）家庭の時間（朝鮮語・釜山・咸興・裡里）映畫と教育 安鍾和
二・〇〇（東）小學生の時間・音樂科・時事解説〃一月の出來事〃岡村二一
六・〇〇（大）對話 研究科目研究會 講談 新支那旅行
六・二〇（東）コドモの新聞 實塚山こども會 關屋五十二
七・四〇（東）講演 ザックに於ける日本の地位 東亞經濟ブロック
八・〇〇（東）ラヂオコメディ 岡本健一他
八・四〇（大）漫才 秋山右樂 秋山左樂
九・〇〇（東）浪花節 木村友衛

お話（後六・〇〇）

冬の科學　鈴木敬信

冬といふものはどうして起るものでせうか、また地球だけではかの……

浪花節（後九・〇〇）

瞼の母　長谷川伸原作 天中軒雲月

へ旅ゆけば、今日も舞の露しみ、浮世の風の冷さを僅によける三度笠、渡世の身の悲しさ……長脇差、渡り鳥の忠太郎あはれ淋しさ、みなし子は生きてこの世にあるといふ母を慕ひてどこへ行く、春は花咲く丘の上、冬は霜夜の里の下ねても眠れぬ旅枕、夢に現に戀しき母はあれがこれかと歳夜かぞへと眼を閉ぢ瞼の上に描いてうつした母の顔

（番場の忠太郎は五歳の時に別れた母の事を忘れかね、旅から旅をさまよひ歩く旅人であるが、過ぎ行く人の姿にも、年老いた女を見ればこれは母ではないかと疑つて見たりしたがよとしたことから江戸兩國の料理茶屋水熊の女將さんが自分の尋ねる人ではないかと思はれ、母は忠太郎のやさしさ氣になつた。かしこで金の無心にでも來たのではないかと恐れて、眞實を明かさない。やくざは身すれど武心を忘れぬ忠太郎は他人扱ひされるやうでは、どんなに戀しい母であつても今更未練も云へず、溢れる涙を二度とかくして料理屋を去る。あとで母は思ひ直して忠太郎の姿を求めて、かごを走らすが、忠太郎は物陰にかくれてチツト母の姿を眼に燒きつくやうに眺めるだけだつた）

當代一流 爭覇戰譜

【第七局】

平手 △五段 大和久彪
先 ▲四段 小堀清一

（圖は前回△二九飛成迄の局面）

持駒 △大和久氏 香桂

九	八	七	六	五	四	三	二	一	
v香	v桂		v金		v王		v桂	v香	一
	と					v金	v銀		二
v歩			v歩		v歩		v歩	v歩	三
				v歩		v歩			四
		v馬							五
	歩			歩	銀	歩			六
歩	銀		歩		歩			歩	七
		金	玉	金					八
	桂						v龍	香	九

持駒 ▲小堀氏 飛角銀歩歩歩

（持時間各七時間） 累計（大和久氏 一時間一分／小堀氏 二時間十一分）

▲七二と 5
△同金
▲六一飛
△四二玉 17
▲八一飛成
△六二金 5
▲五一角 3
△五二玉
▲四一銀

觀戰記

六段 飯塚勘一郎

不敵の面構へ

平凡の好手七二と

『速攻』を爭ふ棋戰の現實は、双方「攻め合ひ」に出た局勢に於て屢々その出現を見る。斯うした場合概ね的確なる好手であることよりも、寧ろ手速さが局勢を最も大きく左右する。先手七二とが此の大局的動きを狙ひとして、味方の「威力」飛の互彈を六一に打込まんとする好手である。此處先手八三角も眼に映ずる處であらうが、敵に五二金と寄せられ逃げられては、その守備は却つて堅固となる。七二と、同金と取らせ、敵の勢力を分裂させる處に、妙味があり且つ實戰効果の著しいものがある。

六一飛打の速射には大和久氏も小堀氏同様、武器を放す纔かに四二玉立ちた。恐らく五一桂から先手に八一飛成とされ、再び金取りの筏手を引く、さすれば駒を打つ丈け損である。敵への攻撃速度を保つためには、第一武器の寄附が肝要なる以上、濫りに守備の爲め駒を放つは、下の下なる戰法と斷定するに憚らない。

若しこれで大和久氏の陣容が崩ると假定すれば、先手第五局の八六歩打以下の妙躍が、過激に過ぎたる結果に外ならない。時を得ての先手八一飛成は、寧ろ至當なる駒音と共に、大和久氏の肚の底迄「ゐ み込るばかり、折柄深夜の惡さ 一入身に應へて、秋風蕭莫たる後手陣の運命を思はしめるもの如し。後手六二金を七一香では猛烈な七三歩打の好打が待ち構へてゐる。例へ五一角打の烈手を浴びるとも、後手としては今更「何をか云はん」不敵の大和久氏は八方開きの態勢を敢て甘に介する處なく所謂「捨身の防禦」敵の爲す儘「退くを知らぬ」追擊逆襲の態度だが若し一陣あらば忽ち乘ぜんとするその面構へたるや、眞に侮るべし、將來の八段として躍進を期待される。『勝負師』に相應しい不屈の態度こそ、如何に颯爽しく、力強き事か此の念力ありてこそ無理と思はるゝ挑戰をも敢行する事なく決行し得たのである。

家庭講座

スポーツと肋膜炎

醫學博士 白石謙作

氏は東大醫學部講師泉橋慈善病院内科部長

身體鍛錬の爲めに行はれるスポーツの爲めに反つて身體を悪くし、特に肋膜炎に罹ることが多いと云ふことは、最も屢々聞く所であるが果して、運動の爲めに肋膜炎に罹るのであるや否や、又然りとすれば如何なる理由によるのであるか、それを防ぐには如何にすべきかであるが、今の事項に就き數字を擧げて述べて見たい。

日本中で只一つ　して專門家を登錄した・江口博士門下の醫學者…

婦人病・血の道は保命湯で!!

…な判評モテト

油斷や良い加減な手當の間違ひが一惡化させる一

今は冷えます・コヂレます

面皰 れいたします。こんな病狀に罹ると、一子宮の周りをコヂらせ、婦人病の種子を惡くし人絹ひされるのです。

下腹 が張りシクシク痛み、頭も重く、夜ぶん痛むことがあり、なかなか治らない……

容體 がズン／＼悪くなり全く治らない病人になつて困ります。

血液の酸性を中和して丈夫な無毒體に ─する素晴らしい病原療法です！

婦人病の原因は子宮の病氣による子宮內膜、卵巢、卵管の炎症で、婦人病の……

保命湯は古代から用ひられた婦人藥で……

帶下を氣持よくなほす…

一日たつた五錢で濟む療法

保命湯の姉妹藥である『保命球』は子宮、子宮腟部の炎症、帶下等の病症に……

◎帶下 婦人子宮外用藥 保命球 第一號 七日分五十錢・十六日分壹圓・四十日分二圓

▼先づお驗し願ふために…

御一人様一回限り左記の通り進呈いたします

★…甘味を含みまことに飲みよい保命湯一日分
★…こしけ婦人外用藥保命球實驗用三日分入り一圓
★…婦人衞生と不妊療法……と題する百五十頁の美本
希望の方は郵便切手四錢十枚を同封…

保命湯 二十錢 五十錢 一圓 三圓

進呈　內服藥…保命湯　外用藥…保命球　頭痛藥…ホケン散　發賣元 東京市品川區西品川三丁目八八九番地 株式會社 篠原寶命堂

はいたには專門のホケン散に限る 各藥店ニアリ

朝鮮みやげの御用は 海市商會へ

各眼科病院處方眼鏡責任調製 京城帝國大學御用
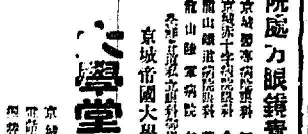
學堂眼鏡店 京城府本町二丁目 電話本局(2)二三七五番 大學堂眼鏡店支店

內科 小兒科 レントゲン科 院長 醫學博士 今村豊八 今村病院

不動產の管理引受 土地、家屋の合理的管理は 京城不動產株式會社

新龍山三角地（入院隨意） 西原產婦人科 電話龍山一〇三五番

總督認可 京城第一自動車學校

面白イ程捕レル雀捕用 カスミ網 吉備商會 京城永樂町二丁目

●書いても／＼困らぬ こんな時にノーシン●

のみのコバタ　カモス齒磨

994　國產化粧品專門店にあり定價十五錢

麻絲、麻布、ミシン絲、マニラロープ、綿撚絲、絹紡 京城府黃金町二丁目 傘愛國商行

朝鮮郵船出帆　大阪商船出帆　嶋谷汽船出帆　阿波共同汽船出帆　朝鮮郵船仁川定期出帆　近海郵船仁川出帆　沿岸航路出帆豫定　朝鮮運送株式會社 仁川回漕部　代理店 野口商會